No 9334 Shanghai Saturday August 9 1930. THE EASTERN TIMES Published every morning including Sundays

時報

民國十九年八月九日星期六
今天二張售大洋三分
第九千三百三十四號
中華郵政特准掛號立券照總包特別優待認寄遞之報紙

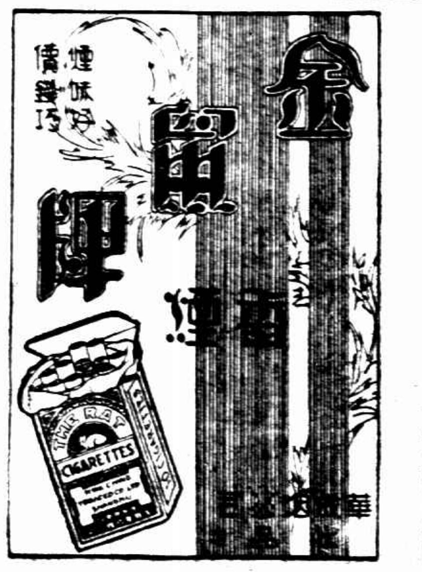

上海浙江興業銀行 房地產信託部廣告

營業概要
(一)代客買賣房地產
(二)房地產押款
(三)房地產經租
(四)房屋打樣
(五)代理各項保險

兼收存款
(一)定期信託存款……五十元起碼定期二年保息七釐外分紅利
(二)長期信託存款……五十元起碼分三年四年五年三種保息七厘每半年支付一次外分紅利
(三)分期信託存款……五元起碼定期二十五個月一月一繳保息七釐外分紅利
(四)活期存款……五十元起碼以後隨時可繳保息四釐每半年結一次

保息分紅 訂有詳章函索即寄

地址 上海四川路七十四號

私立復旦大學暨徐家滙附中招生 男女

大學部一年級新生及各級插班生(報名日期及手續)大學部自八月廿五日起至廿七日止親至江灣本校報名中學部自即日起親至徐家滙附中報名時間每日上午九時至下午四時報名時須繳最近半身四寸照片二張手續費二元並呈驗文憑及成績單上述各點須本人照片未齊者無效(考期及地點)自八月廿八日上午八時起大學部在江灣本校中學部在徐家滙本校連試二日(附告)大學部一覽函索須附郵四分中學部章程函索附郵二分 大學部招生委員會 中學部徐家滙本校 2115

市教育局立案 上海民立中學校招生

校址四川路二〇一號

本校定於國曆八月二十日招考高中一年級初中一二年級及預科一年級新生有志來學者須先期來校報名隨繳報名費洋一元及最近二寸半身照片由本校給予校考證以憑屆期校考(印有校考須知可以索閱)報名以八月十八日截止 函索章程附郵五分 校址上海大南門中華路 校長蕭穎傑白 1987

上海青年會日夜中學招生

電話第六五二〇〇號

特點 日校除遵照中學定章辦理外於國文英語數學理化特別注重務使職業化實用並添授職業科目為解決生計之一助 夜校加添授課時間特商科中學課程劃繁就簡於四年中授畢畢業後可以入夜大學以任高等職業

報名 日校即日起(星期日除外)上午九時至十二時隨交報名費一元二寸半身照片二張 夜校八月一日起上午八時至下午一時隨交報名費一元 夜校改組學制程度預留學額起見八月一日起預先註冊費一元在學費內扣除

考期 日校各級九月一日至三日 夜校九月四日至六日晚七時至九時

考試科目 黨義 國文 英語 數學 詳細情形請參看章程

開學 日校九月八日 夜校九月十日

章程 函索附郵票三分 2117

蘇州振華女學校招生

高中 普通科(數理組)(文史地組)(國專科) 師範科 初中

(考期)八月廿二日(報名)考期前一星期中每日上午(手續)報名須呈驗證書及最近四寸半身照相一張並繳試驗費一元保證金二元索閱詳章附郵票(校址)帶城橋下塘 2130

蘇州成烈體專(原名中華)招考男女生

(科別)專科師範科(資格)專科高中畢業師範科初中畢業(考期)八月十五日至二十日(開學)九月一日 報名即日起 函索章程附郵二分如需本校研究會特刊加附印刷費一角空函不覆(校址)蘇州閶門外朱家莊 校長陸佩萱 2191

啓秀女子中小學校招生

本校高中初中小學特別班各級及附屬幼稚園均有餘額有志肄業者可即來校報名隨繳報名費兩元至八月廿五日考驗插班可也章程函索即寄須附郵票二分 校址上海北四川路東寶興路二百八十八號 校長徐婉珊啓

上海特別市第四屆檢定中小學校黨義教師委員會通告

第一號 為通告事本會依據中國國民黨上海特別市第四屆檢定中小學校黨義教師委員會組織規程由市執行委員會訓練部聘任童行白陳德徵陶百川倪文亞等為委員組織本會即日開會討論檢定辦法 (一)資格 凡願受本屆中小學校黨義教師之檢定者須具有下列各項資格之一(甲)中國國民黨員(乙)中學畢業如係中學畢業須在中等學校任教二年以上(丙)最近在小學任教一年以上 (二)手續 凡願受檢定者須繳下列各種文件由本會收據存驗(甲)黨證或區分部證明書(乙)畢業證書或服務證明書(丙)最近照片兩張(丁)志願書 (三)審查 (四)考試 凡經審查合格人員得憑報名收據領取考試證以便入場應試 (五)科目 分黨義教育兩種黨義占三分之二 (六)日期 報名自八月十日起至八月十五日截止每日上午九時至十二時下午一時至四時 (七)地點 報名考試日期及地點臨時公佈 上海市教育局大吉路西門

上海華商紗布交易所股份有限公司發給第十八屆利息公告

本公司第十八屆收支決算業經股東會議決所有照議決案發給股東之應得利息茲定於八月六日起照發請各股東屆時攜帶股票及原印章駕臨本公司總務科核對填具收條向計會科領取為荷特此公告 2162

成功之母

人生在世、欲求建立事業、必須先有一立足之點、然後由其點出發、光輝而擴大之、以至於不可限量、凡儲蓄於本會之儲戶、即求立足點之最穩固者也、月儲十二元、而至期滿還本、已有二千餘元之整數、況每月開獎又有五萬元之特獎、可以希望、其外一二三四等獎、每種又各有五十個、機會之多、斷非其他事業可比、既極穩固、又多希望、謂為成功之母、誰曰不宜、世有立志成功事業之人、請速來入會、此佈

詳章函索即奉 上海法租界愛多亞路七號 萬國儲蓄會啓

有正書局新出

○靈飛經放大本二元○破邪論放大本三角○十三行三種放大四角五分○曹娥碑放大二角○樂毅論放大三角○鐘繇三表尺牘放大四角五分○惲壽平山水精品十幅二元以上二十種為最新之出品

宋拓定武蘭亭雲林跋吳炳藏本定價二元四角○南田倣古畫册五彩精印有石谷西亭曼生多人題跋定價二元八角○任立凡畫册定價一元二角○任渭長人物花鳥山水册定價一元○五彩應化事蹟每張三角(張遷碑不二字定價三角○書譜釋文定價四角○康南海遺稿定價五角○趙聲伯楷書汪觀定誌銘定價一角五○苦瓜和尚畫册一元○中國名畫第三十四集一元五

上海望平街有正書局啓

飛機至濟南上空 泰安城攻克 一部越泰安前進

◎國府秘書高凌百八日晨由柳河電古應芬稱、我軍七日申刻克復泰安、敵向濟南潰退、正追擊中、(南京八日電)

◎教導第三師指揮官胡伯翰電京、七日已攻克泰安、(南京八日電)

◎中央軍七日午後六時占領泰安、該方面晉軍、目下正在退卻、(南京八日聯合社電)

◎中央軍飛機、今晨飛翔濟南上空放射機關槍、威脅晉軍、晉軍擬放棄泰安、固守界首之陣地、中央軍已進攻晉軍之側、濟南又感不安、(濟南八日電通電)

◎許克祥電京、所部已過方家嶺口、逼近東阿、(南京八日電)

◎路訊、津浦線中央軍擊破大汶口之敵、前部已達東北堡、敵防線以大汶口為最固、經進抄冒雨攻破、兼以汶水暴漲、阻敵歸路、繳械甚多、(徐州八日電)

◎軍訊、中央軍由鐵道左側抄至界首、斷泰安敵軍歸路、蔡師圍泰安城將下、敵由西門潰退、(徐州八日電)

◎柳河來電　各報館均鑒、魚(六日)夜一時、我軍蔡廷楷師佔領泰安車站、奪敵輜重甚多、繳槍千餘枝、陳誠師截獲敵騾馬二千餘匹、晉逆軍急向北潰逃、其退走不及者、於陽(七日)晨竄入泰安城、閉門固守、刻我軍以一部攻城、大部份則跟踪追擊、已超過泰安數十里、李抱冰師到達東阿縣、扼住黃河渡口、免敵軍渡河北竄、以便一鼓殲滅、特此捷聞、行營政訓部庚(八日)發於柳河

晉軍佈防界首

◎津浦線戰事甚烈、晉方除以重兵駐泰安外、並在界首依山佈堅固防務、閻又新派趙承綬為督戰司令、(北平八日電)

濰河以東 晉軍被擊敗

◎軍報、膠濟方面、我軍左翼、魚(六日)午佔領張大村辛莊長保莊之線、奪獲步槍數百枝、手提機關二十餘挺、敵紛向濰河以西逃竄、當敵渡河時、被我軍壓迫、溺斃千餘人、尚有未渡河之殘敵、正被我軍包圍繳械中、又我軍右翼之敵、亦經全部擊潰、紛向飲馬佟家營潰竄、俘獲甚多、我軍現正乘勢向飲馬佟家營急進中、濰河以東之敵、即可完全肅清、(南京八日電)

◎李韞珩電京、所部六日晚進至濰河、與敵激戰、現已完全渡河向西追擊、(南京八日電)

張蔭梧在南流

◎軍訊、張蔭梧駐南流、韓管兩軍在炸山相持、(北平八日電)

隴海線却敵

◎軍訊、閻以津浦線失利、令馮反攻隴海線、昨西路有小戰、敵已被我擊退、(徐州八日電)

郝夢麟部克太康

◎郝夢齡電京、連日與敵吉鴻昌部在太康一帶激戰、將敵軍擊潰、我軍已佔領太康、(南京八日電)

顧祝同之新任命

◎蔣委顧祝同任隴海護路司令、兼歸德警備司令、五日已就任、(徐州八日電)

◎第二師六旅長柏天民、八日由北路過徐西上、(徐州八日電)

蔣電告軍事進展

◎軍訊、蔣昨電各院部長、詳述軍事進展情形、有可到鄭州吃西瓜北平吃月餅之壯語、(南京八日電)

時報廣告刊例

圖畫時報	每行九角	限三寸半高三行起碼地位須預定
時報新光	每方寸二元	三方寸半起套色辦法詳後
特別長行	每行九角	計五寸高登在新聞欄中三行起碼
特別短行	每行六角	計三寸二分高登在新聞欄四行起碼
封面長行	每行一元八角	計十寸高二行起碼套色辦法詳後
後幅長行	每行一元五角	計十寸高三行起碼
普通地位	每字一分五厘	六十字起碼
套色廣告	每方寸一元五角	一方寸半起碼 加一色手續費十五元二色四十五元三色九十五元四色一百六十五元

▲附註▼ 計算行數以本館五號字為標準每一英寸闊可排十個五號字即作十行計算

時報定報價目 本國及日本一個月一元 三個月二元九角 六個月五元七角 九個月八元四角 全年十一元 南洋歐美一個月二元 三個月五元八角 六個月十一元四角 九個月十六元八角 全年念二元 報費先惠郵票九五折算

本報編輯部設於上海浙江路二十五號(小花園南首) 電話中央六一二〇四 營業部設於山東路A字六號 電話中央六二二〇一 電報二五一四

上海商業儲蓄銀行啓事

虹口分行 北四川路蓬路口
西門分行 華路一四五〇號
提籃橋分行 茂海路口
界路分行 京滬車站對面
東門分行 東門路七十七號
靜安寺分行 同孚路口
總分行通用電話號碼六八零五零

明日星期日本埠各分行上午十點至十二點均照常營業小東門分行星期日全日營業(由上午九時至下午四時止)此後每逢星期日各分行均照以上時間招待顧客敬希公鑒

友聲旅行團徵求投稿

本團月刊專載旅行言論・遊記・史地研究・社會調查・名勝古蹟考證・體育・藝術・攝影等(附有照片者更佳)凡以上項稿件見惠者一經登載從優酬贈來函請寄上海牛莊路友聲旅行團出版部 2210

周延祚律師受任上海濟生工業社法律顧問並代啓事

本律師茲受任濟生工業社常年法律顧問嗣後對於該社一切法益如有侵害之者當依法盡保障之責並據該社聲明該社有不肖之徒從中假冒…依法究辦…

東方雜誌 二十七卷第八號

▲定價 每册一角二分半 全年廿四册連郵費三元

新語林
新奇的墨西哥新法律……徵良
歐洲的政治區劃……知輔
對於大學生的快樂心理之測驗……哲生
靜原素之研究……孫逸
怎麼做世界都城……李昂
一九三〇年國際航空比賽預聞……

世界論壇
蘇聯的新外交政策……N. Rousselle
世界觀的失業問題……淺利順四郎
中國的工業觀(完)……H. F. James

中俄會議的前夜……蔣星德
中東鐵路電權問題……吳成章
世界婦女參政運動之進展……袁道豐
西學來華時國人之武斷態度……陳登元
國音電報新法……王景春
歸宿(小說)……程柏坪
寡婦杜克德夫人的海行(小說)(美國斯多克頓著)……哲生譯

◀圖畫▶ (卷首插圖)沈石田山水(三色版) 中央軍之三戰指揮 印度之反英運動等共十五幅

商務印書館啓

何應欽辦理 湘鄂贛剿匪事宜

◎國民政府八日命令、查湘鄂贛久為匪共出沒之地、徒以國家多故、徵調頻煩、其在力除叛亂之時、未及肅清匪共、最近閻馮諸逆、據地稱兵、各遣黨徒、潛赴各地煽動、益使湘鄂贛匪共之勢、如火燎原、每陷一城、即施焚殺、滅絕人道、實為今日之[illegible]、而此次長沙禍變、尤足痛心、政府軫念三省地方之安寧、期拯吾民於塗炭、亟應速將此等醜類悉數剿除、所有湘鄂贛剿匪事宜、特派行營主任何應欽負責辦理、各該省駐軍概歸該主任節制指揮、務將湘鄂贛之一切匪共、迅予撲滅、以示黨國靖亂保民之至意、此令、(南京八日電)

彭德懷部 在長沙東被圍剿

◎彭德懷部小部到平瀏、被羅霖痛擊、大部在長沙東七十里之福田鋪被四路軍包圍、已無可逃、羅師已越平江向瀏陽、羅七日由汨羅赴長沙謁何鍵、(漢口八日電)

◎漢電、彭德懷由湘潭醴陵一帶向東南方面潰竄、(南京八日電)

伍朝樞偕駐美日使 訪美國務院人員
副國務卿謂英美並無成約

◎中國公使伍朝樞今日偕日使同往會晤國務院人員、討論中國現時之形勢、日使告副國務卿凱塞爾氏、謂日本對在中國之僑民、殊為掛慮、聞英美已有成約、在中國作一致之軍事行動、不識此說果確否、凱氏答稱、此項懸想、實出誤會云云、凱氏當將駐華美使轉呈國務院對中國之報告一通以示伍氏、伍氏略閱一過、即欣辭而出、(華盛頓七日國民新聞社電)

◎美國務院人員今日語人、謂凡有美國在中國不可避免軍事之行動、均限於保護美僑而發、決無與國民政府軍事合作之陰謀、即與其他列強、亦無合作之預約云云、或有人詢以美國對國民政府、是否有作精神上及財政上援助之可能、答稱、即有與國民政府合作之舉、亦不出當日正式承認該政府用意範圍之外、美政府現時並無令美軍登岸之意思、但在中國水面各海軍司令、則均已接到政府便宜行事之通令、俾得對付臨時發生之變局云云、(華盛頓七日國民新聞社電)

國務會議

◎國民政府八日開第八十八次國務會議、由譚延闓主席、㈠決議所有湘鄂贛剿匪事宜、特派行營主任何應欽負責辦理、各該省駐軍概歸該主任節制指揮、㈡決議南京市政府秘書長錢涉辭職照准、遺缺以馬壽華繼任、又財政局長金國寶辭職照准、遺缺以齊叙繼任、又土地局長楊宗炯辭職照准、遺缺以唐伯文繼任、又工務局長陳和甫辭職照准、遺缺以趙志游繼任、㈢決議反省院之經費、在各省者、由各該省政府擔任、在首都者、由中央擔任、㈣決議修正工商同業公會法、於原第十三條下增加一條、列爲十四條、原第十四條改爲第十五條、原第十五條改爲第十六條、㈤行政院譚院長呈、據海軍部呈報香港遠東氣象會議經過情形、並擬於建築西沙島觀象台時、同時籌建南沙島觀象台、請鑒核備案案、決議准備案、（南京八日電）

長沙美教士無恙

◎泊於長沙之美艦巴洛斯號昨日傳來無線電報稱、開娟朗教士平安無恙、（北平八日路透電）

湘同鄉請賑難民

◎旅京湘同鄉會八日呈國府行政院、請速撥鉅款、急賑湘難民、（南京八日電）

武長路交通全復

◎武長快車七日通車、武長電報亦恢復、（漢口八日電）

謝彬部兩旅到漢

◎新十師謝彬部兩旅、分乘快利峨嵋萬安德興四輪、七日夜到漢、餘一旅數日內可到、謝八日晨謁何應欽、何令暫駐武昌南湖、（漢口八日電）

郭部王旅開潯

◎二十軍郭汝棟部王靖旅開潯、王八日電漢、定十日開拔、武穴防務、由第三團担任（漢口八日電）

南昌新建境內　嚴密清查戶口

◎南昌新建境內、已無匪蹤、刻正嚴密淸查戶口（南昌六日電）

李烈鈞仍在廬山　譚電李巳增兵赴潯

◎譚延闓復李烈鈞電、巳增兩團來潯、並囑詠安力顧南潯、山居必無恙、（南昌六日電）

平擴會設招待處

◎鐵獅子胡同顧維鈞宅、爲擴會各委招待處、（北平八日電）

◎黃復生八日談當日與汪精衛謀炸淸攝政王經過頗詳、（北平八日電）

◎八日各界在中山公園開迎汪會、楚溪春主席、汪精衛八日在新住所開非正式談話會、對各要案先一度磋商、九日晨開談話會、對各案再討論通過、（北平八日電）

八路軍攻永福賓陽

◎陳濟棠謀迅速解决永福張桂軍、令一路由良豐向蘇橋、一路由六塘葡萄墟出羅錦墟進攻、另以一路由荔浦出擊中渡雒容、以斷敵軍退柳歸路、又令李德英龔壽儀兩旅進攻賓陽、（香港八日電）

陳國輝不撤湖陽兵

◎方聲濤到永春、促陳國輝撤出侵湖陽軍隊、陳要求須民團全部繳械並懲首要、謂恐擾亂後方、未遵令、（廈門八日電）

◎第一師王團、明後日自泉開永春、（廈門八日電）

坊子濰縣　日僑到濟

◎膠濟線坊子濰縣之日僑、本日下午六時來濟、（濟南七日聯合社電）

大冶土匪出沒

◎大冶方面又有少數土匪出沒、地方農民已組織防匪團以備之、鐵路無恙、（漢口七日聯合社電）

福州英領赴延平　營救兩女教士

◎英領事馬丁今晨赴延平、謁見盧興邦、商營救尼特爾登與哈里森兩女教士事、（福州八日路透電）

救濟棉織業

◎國府對滬市府呈請救濟棉織業辦法、已令行政院査照辦理、（南京八日電）

中央派遣留學　第二批將放洋

◎中央派遣留學生第二批、定二十三日放洋、管理委員會通告、限十三日報到、十四日中委訓話、十五日謁陵、十六日赴滬、十七日休息、十八十九兩日檢驗身體、二十日頒發宣傳品及各種費用、二十一日參觀、二十二日檢査艙位、二十三日上船、（南京八日電）

江陰鎗決周步盛

◎四日午後、北門外暴徒滋擾案、由軍警捕獲周步盛等二十四名、經軍法會審、以周爲肇事首犯、判處死刑、電請上峰核准、於八日執行槍決、（江陰八日電）

北平鎗決綁匪三名

◎八日晨警備部在天橋槍決綁匪盧三王鳳路二格等三名、（北平八日電）

北平公債市

◎八日公債市、九六開盤一三五、收盤一三五七五、成交二十萬、（北平八日電）

奉新安義被焚擄　朱毛由高安竄入

南昌通訊、朱毛爲思於湘粵閩贛鄂五省之間、爲日已久、最近朱德自竄入高安後、在西山萬壽宮（距省四十里）會議、討論進攻南昌辦法、嗣以南昌工事搆築、極爲堅固、無隙可乘、乃改變計劃、意欲破壞南潯鐵路、由高安竄奉新安義一帶、聞該處房屋有被焚燬、縣長熊家駒、因衆寡不敵、率全縣警察隊退守馬路口、（距南潯路涂家站約二十里）匪在安義綁去男女肉票不下六七十人之多、並懸賞擄縣黨部執監委員、每名百元、現張輝瓚已飭所部開駐涂家埠德安各站、以防匪共之破壞、並相機進剿、

上饒刧殺四晝夜　方志敏二次陷城

上饒僻處贛東、境之西北、接壤德興・横峰・弋陽・其地素爲共首方志敏出沒之區、上饒自本年二月二十三日曾被一度攻陷、當時駐城防守之警察隊以及横峰葛源警察隊共約三百餘人、因衆寡不敵、退集城外小山、憑高射下、匪共以應戰維艱、約三句鐘即退卻、僅焚去法院縣政府、並刧搶商號兩家、全城損失尚少、數月以來、居民日在風聲鶴淚之中、大商店多半關閉、市面蕭條、當軸以疊電省垣請兵、月來正趕辦上玉廣三縣聯防剿匪、增辦鎗枝、擴充實力、不料七月念四晚約十二句左右、匪共數千、大舉來攻、當駐最前線防守之葛源警察隊（有槍八十五支）奮勇抵禦、激戰一夜、以衆寡不敵、翌晨疊派士兵回城請援、駐城警察隊尚有鎗三百餘枝、隊長蘇銳以後防緊要、不肯應援、前線警隊、卒以彈盡而退、匪共大隊迫城、駐城警隊長蘇銳倉卒率隊全城外河之南面隔河作戰、未及二句鐘、即不支、退往廣豐、警隊既退、匪共遂開始蹂躪、大商店如汪恒昌・恒豐莊・洪慶祥・徐裕豐・和興隆・蘇德成・倪恒裕等十餘家、均被刧一空、損失約在數十萬、居民被捕殺者在數百計、存在文昌宮之子彈百餘箱均被刧去、幸縣長商會長各機關人等均逃脫、匪共計自二十五日晨入城、於二十八日晚始退、刧殺四晝夜、斯眞上饒空前之浩刧也、

外部籌備收回杭州日租界

杭州通訊、外交部爲籌備收回杭州日租界起見、特函請浙江省政府、轉令市政府派員前往、八日上午、市府派社會科科員陳賡祥、前往該租界調査界內實際之行政、及界內日僑日警陞其他僑民人數、以便呈轉核辦、

軍部通令服用國貨

軍政部昨奉行政院令、爲准國府文官處函、據上海市商會會員代表大會議決、黨政軍各機關對服用國貨命令、多未實行、擬請重申誥誡、以資警惕一案、奉諭交行政院辦理、但査服用國貨、業經國府一再令飭、京內外各機關公務人員、及在職軍人、一律遵用、並責成各該主管機關、督率實行在案、自應嚴厲奉行、軍部奉令後、即通令所屬各署各衛戍要塞警備司令及各師旅、一體嚴行遵照奉行、

禁運古籍出國　財部請定範圍

財政部長宋子文、以防止古籍流出國境一節、前經教育部審核、以應由各關口暨交通機關嚴厲稽査、不准運輸出口、惟因吾國爲文化最古之國、鉛槧流傳、種類繁多、不獨宋元明時代所印書籍、爲最可珍貴之本、即前淸所印各種殿本善本書籍、亦屬近今所罕覯、現既欲禁止國籍流出國境、究應以何時代所印書籍爲禁運標準、實屬難定、並以書籍一項、板本種類最爲複雜、欲辨別其爲何時所刊、何代所印、非具有考古專門之學者、不克勝任、海關人員、恐無此種學識、執行必感困難、故特呈請行政院、明定範圍、並聲明此後報運書籍、除石印影印鉛印各書、准予輸運外、其中國木板精印之線裝本、在規定範圍內者、一槪禁止運出國境、以便海關執行、

延邊韓人暴動

吉林通信、延邊各地、朝鮮黨人、於五月中暴動以來、經日本警察竭力搜捕、前後拘禁者不下五百餘名、在六七月中、雖一時平安、但暗地工作仍未少怠、並與寬安・安東・一面坡等地韓人聯絡、募集軍資、於俄國購到炸彈一百五十個、定八月一日起事、一日午、延吉梨樹溝、韓黨六十名、張人溝韓黨百八十名、二道溝八十名、均携槍械四出搶掠、擾亂治安、搶得富戶錢財施給貧民、散佈印刷品、聲稱脫離帝國主義者之羈縻、完成大韓民族之自由、打倒帝國主義等語、延吉日領事認係共產黨、嚴令各地日警捕拿、並電日政府急由朝鮮派兵至國境警戒、因延吉敦化間之電報電話線被割後、情形至今不明、又三十一日夜吉敦路敦化附近、發現韓黨一百八十名、蛟河附近有一百五十名、張主席得訊、急調兵一團前往路線警備、吉敦路照常通車、

天橋撞人　車頂上人滿　過天橋不能俯伏　撞落九人　死一傷八

蚌埠通信、近年來津浦路因軍事關係、以致車輛不敷應用、普通快車與尋常加車開駛時、車之頂蓋及車之底下、日有不購票之兵士貧民、上下盤坐、往往發生危險、路局雖極力禁止、因事實上有種種困難、禁止毫無效力、本月四日下午八時、由浦口開來二次普通快車一列、車頂蓋之無票乘客、較尋常特多、故開到蚌埠車站時、巳誤點有三小時許之久、路員見車頂蓋上面、軍民雜坐、不下數百人、恐車開發生危險、當飭護路隊巡警、登車驅逐、其穿有軍裝之兵士、則夷然踞坐不動、未購票之乘客、亦多恃兵士有家鄉關係爲護符、此驅彼上、彼驅此上、擾攘多時、愈見其多、甚至車頂蓋上直無容膝之處、多屈籧頂、路員見無法驅逐、祇得令司機開車、車開動未幾、乃逼近天橋、平時車行橋下、坐於車頂之人、多伏臥籧面、以防橋欄之對撞、此次因車頂之人太多、無法屈伏、多僂身而立、故車由橋下經過時、車頂上人立被撞下男女九人、均跌落鐵軌之兩旁、一時轟動全站、比路警上前救護、鐵路兩邊已僵臥縱橫、血跡模糊、王友德之妻、被撞跌受傷、氣絕而死、王友德等八人被撞跌受傷、當由吳站長派人分別抬至車站東津浦鐵路醫院救治、五日經記者向各方調査、第一區派出所呈報公安局派人掩埋、受重傷者四人、王友德右耳被天橋鐵座削掉、長子三鴉、（年四歲）頭皮被撞裂、已經醫生縫合、任永明右大腿骨斷、右肩脫節、陳遠義左鎖骨斷、王友德之次子鴉頭及王永中趙大明曹書林四人、受傷略輕、中有兵士二人、業已出院、而以王友德妻死子傷、全家遭禍爲最慘、此撞人慘劇發生後、未知路局對於車頂坐人、能澈底禁絕否也、（八月五日）

海寧大塘　搶修將竣事

浙建設廳以此次海寧塘並嶽字號、突遭颶風沖坍、勢頗險惡、經令飭水利局設法搶修、水利局昨呈建廳云、上月二十八九等日、颶風過浙、海潮之高、爲近數十年所未見、杭海段並嶽字號石塘、於二十九日上午二時、因風潮踰越塘面、坍塌十二丈、業由所屬杭海段工程處、先以代電呈稱、次日上午八時至十時之間、海寗九堡土備塘、因潮水向並嶽字號決口、侵灌入內、沖毀塘下涵洞、致塘身漸次坍毀、約四丈五尺、亦經職局周科長面呈各在案、該土備塘爲海塘之後方屏障、一經沖決、杭嘉湖三屬、均有澤國之虞、兼係杭乍省道所經、關係交通亦巨、出險後、立即召集工夫、督率搶修、晝夜不息、至三十一日上午四時、巳可通車、並嶽字號決口處、爲臨時防禦計、於內部先築子塘、巳將完工、其石塘亦正在積極理砌、期復舊觀、惟並嶽字號、左右兩翼石塘、及內部附土、經此次風潮打擊、均有重大損毀、待秋後小汛期間、當須根本整理、以圖久遠、又査得四區義密兩字號塘身前撲、附土下沉、護塘沖失無存、坦水向江心傾斜、危險情形、殆與並嶽字號未坍以前無異、因即併予搶修、內築子塘一道、以減輕石塘內方之壓力、外方護塘本身、亦動工修理、擬將向外傾斜之條石六層拆去重築、此外尚有時河衡宜威等字號、亦因遭受風潮、而之塘內附土、被沖出者、危險狀態、沿塘一帶、更難數計、現先飭工挑塡附土、餘再依次分別搶修、大致並嶽義密四號之建築子塘、修理護塘、及各處挑塡附土工程、約在本月七日以前、巳可竣事、至該四號理砌石塘、約須再閱十日、方可完工、總計目前、每日搶險工作人數約在千人以上、畚掘齊施、不稍停輟、除俟工竣、再行呈報外、謹先電聞、

炎夏皮膚病

痱子　汗疵　紅疹　瘡瘍　熱癧　癬疥

皆由內蘊濕熱暑氣鬱蒸所致乍痛乍癢寸刻不安婦人小孩患者尤甚不僅有礙觀瞻已也盍速用本藥房各種衛生藥皂及五洲爽身粉消毒搜濕身體舒適豈不美乎

中華衛生藥皂
蜂牌衛生藥皂
克利沙浮水皂
硼酸洗浴皂
五洲爽身粉

上海四馬路　五洲大藥房發行　各埠藥房均有出售

重慶等處製造嗎啡　令劉湘查禁

宜昌縣長兼市政會議主席趙鐵公、前以重慶萬縣涪州地方、開設鉅廠多處、搜集全川及鄰省鴉片、提取精汁、製成嗎啡、既輕且便、易於運賣、宜市毗連川界、爲轉運咽喉、以致毒焰愈張、爰經提出市政會議決議、㈠呈報省政府、轉呈中央政府、轉令重慶廿一軍軍長劉湘、及萬縣廿一軍三師師長王陵基、禁止開設嗎啡製造廠、㈡函劉軍長及王師長嚴禁製造、㈢通告本市各機關、嚴禁販賣、㈣拿獲嗎啡照原價二分之一處罰、以作獎金、具呈省府、轉呈國府、國府據呈後、當即訓令二十一軍軍長劉湘、遵照禁煙法之規定、査拿究罰、併轉飭所屬一體嚴禁、

皖垣鎗決匪犯　朱老五餘黨藍金章

安慶通信、皖省保安處六日晨提出匪首藍金章一名、綁赴北門外刑場槍決、保安處成立後、槍決匪犯、此尙爲第一次、茲錄其宣佈罪狀如下、査匪首藍金章即軍章、前在貴池縣境烏石梅鎭殷家匯一帶、率領匪衆百餘人、燒殺搶掠、迫繳民團槍械、並夥同前已正法之匪首朱老五、鄭東坡、小燈紅等、蹂躪東秋祁黟等各城鎭、經貴池縣呈請省政府懸賞通緝有案、現在潛來安慶、經本處拿獲、訊據供認不諱、實屬罪大惡極、死有餘辜、當經本處呈請省政府、准照懲治盜匪暫行條例第一條各款之規定、將該犯藍金章處以死刑、以昭炯戒、奉指令照准、除監提藍金章驗明正身綁赴刑場槍決外、合該犯罪狀宣布週知、

蘇省府會議記

江蘇省政府委員會八日開第三二一次會議、主席葉楚傖、㈠建設廳長提議、擬請咨交通部改定內河輪船註册給照辦法、凡行駛蘇境小輪領照、一律先行廳査核、再定准駁、以便管理取締、而免航商糾紛案、（決議）照咨、㈡建設廳長提議、擬定長途電話交換所代收電報試辦章程、送請公決案、（決議）通過、並咨交通部、㈠編審委員會函陳、奉交各縣財務局及兼理財政縣政府交代章程、經審査修正、送請核議案、（決議）通過、㈡編審委員會函陳、奉交省立教育機關交代暫行辦法及淸理舊案交代暫行辦法、經審査修正、送請核議案、（決議）通過、㈠縣長考試典試委員會咨請飭廳籌撥五千元、以資應用案、（決議）令財政廳照發、㈡（決議）聘魏頌唐、丘譽、程鵬、夏壽年、爲本省營業稅籌備委員、㈢（決議）大生紗廠監理員兼官股代表張世杓、應予撤回、令知財政廳、㈠教育民政兩廳會呈、爲遵議處分南翔陳家花園辦法、擬就巳成之基礎、改建爲公園、祈核示案、（決議）照辦、㈡財政廳呈、爲辦理災歉積弊甚深、擬請規定報災期限、委員實行履勘、以杜謊報例災積弊、擬具秋勘章程、送請核議令遵案、（決議）照辦、一財政廳呈、爲江蘇銀行修訂條例、擬具草案、據情轉祈核議、咨部立案施行案、（決議）修正通過、咨財政部、㈡財政廳呈、爲遵案飭據呈送鎮江縣十九年度地方預算書、轉請核示案、（決議）准予試辦一年、㈠財廳呈、爲據溧水縣請准徵收筵席捐補助教育經費、査核各點、可准照辦、抄送簡章、轉請核示案、（決議）簡章修正、准予照辦、㈡高等法院函、爲奉部頒鎮江新監圖牆圖樣、及建築說明書、送請査照、擬請遴派技士、就近與鎭法院會同辦理案、（決議）交建設廳照辦、㈢秘書處簽呈各項盜匪案件、請核定案、（決議）分別照准、㈠省農銀行監委會呈爲如皋縣農行基金、本年度能否繼續徵收、准函轉請核示案、（決議）本年停徵、㈡東台縣政府呈爲召集廟學蕩加租一案、徵詢當地意見、擬具辦法、請核遵案、（決議）交教育廳復核、

當爲僑胞除痛苦
照費、以血汗生命之代價、供此種可以減免之消
徐登路
汽機損壞
南、現王巳病故多年、一蔡隊查緝、

杭州鎗決兩綁匪
嘉興兩綁票案犯

杭州通訊、浙省府前據省會公安局解送綁匪李青虎等、迭經研審、供認不諱、於八日上午綁赴清波門外執行鎗決、茲將佈告錄下、案據省會公安局解送綁匪李青虎即李春虎張福泉二名請訊辦等情、經飭科審理、訊得該李青虎於本年廢歷正月初三日夥同在逃之王老四即王仲福胡海堂錢亦亭張老大綁擄嘉興王和照之孫王阿毛於初四日來杭、佳居城站水竹居、初五日由張福泉隨同王老四胡海堂將王阿毛送藏臨安鄉下、嗣得贖洋六千元始將王阿毛釋回、又于上年十一月間隨同張水昌范財標綁擄嘉興徐雙泉家小財神一人並開鎗擊斃工人阿土一人、取得贖洋各得化用、該李青虎張福泉均自供認前情不諱、並經事主認明李青虎在場綁擄、張福泉幫同送藏確實無訛、查該李青虎膽敢迭行綁擄、並開鎗殺人、該張福泉膽敢帶同送藏財神均屬罪不容逭、李青虎應依懲治綁匪條例及刑法處以死刑、張福泉應依懲治綁匪條例處以死刑、並依刑法各褫奪公權無期、茲於八月八日上午八時派員將該李青虎張福泉驗明正身、綁赴清波門外執行鎗決、以照炯戒、

皖中校長會議
二次議決案

皖訊、第二屆省立中校校長會議、於五日晨舉行開幕典禮、各情曾誌本報、五日下午二時、舉行第一次大會、出席會員四十一人、推舉主席及各組審查委員後、由毛保恒主席、進行討論各項議案、六日上午八時、續開第二次大會、到會員四十人、程勉主席、繼續討論第一日未了議案、茲錄兩次議決案錄後、(一)高初中畢業考試應否會考案、議決、通過、並修改爲高初中畢業考試應舉行會考案、(二)一職應添設農林科案、議決、通過、(三)蕪湖財政特派員來電、會允撥之教育費、不能如期發給、應如何交涉案、議決、由全體出席各縣會員、與該項經費有關係者、俟去電詢問不得滿意答復時、即於會議閉幕後、全體赴蕪交涉、(四)請教育廳通令尚未設立幼稚園之各縣、應於最短期間、分別設立案、議決、修改條文爲「請教育廳於省立各中學實驗小學、添設幼稚園、並通令尚未設立幼稚園之各市縣、應於最短期間、分別設立案」、關於幼稚園師資方面、呈請教育廳注意第一次校長會議決、造就師資辦法、(一)請教育廳自十九年度起、實行專任教員待遇案、義決、呈請教育廳施行、

印度阿福利狄人
攻擊北夏華英軍

七日北夏華電　本月六日探悉阿福利狄部落已分隊沿絕少人行之僻路而入巴拉流域、並於星期三日集中於哈竹里平原、距北夏華不足十五哩、約有五千之衆、冀竄入北夏華境、英軍已出兵迎擊之、(路透社)

八日北夏華電　英兵全夜防衛本城及營壘、頗爲週密、因阿福利狄部落有乘夜襲擊之勢、並聞該部內犯、係回教師唆使而成、(路透社)

八日北夏華電、阿福里狄人昨夜攻擊距北夏華一哩之英軍、其力殊弱、今夜城門將閉、嚴加戒備、飛機現正偵察敵人陣地、(路透社)

貝台爾被判禁二月
回教徒卡拉瑪薩
繼任國民大會主席

七日孟買電、本月二日羣衆游行擬衝過哨兵線致與警察衝突時被捕之國民黨領袖貝台爾現被判定監禁二月、貝台爾入獄以前、已指定回教徒卡拉瑪薩爲國民大會主席、即最後繼甘地而指揮非武力反抗運動之領袖、所有上星期抄被捕女黨員一律拒繳罰金、寧願入獄、(路透社)

八日西姆拉電、印政府新發行之六厘息公債、已募得二九五·〇〇〇·〇〇〇盧比、購者頗形踴躍、足證國民黨之宣傳與抵制並未損及人民對印政府之信用、(路透社)

法外長準備再發
歐聯計劃新牒

七日巴黎電、報稱法外長白里安現準備發出新牒、續言其歐洲聯邦之計畫、外長所接歐洲各國覆文、對於對俄關係維持或修正和約及經濟競爭等事、意見各異、衆料國際聯盟議會日後必討論法外長之計畫、因英國有此要求也、(路透社)

嶺大南通兩校
教部核准立案

教育部頃核准廣州私立嶺南大學、及南通私立南通學院立案、並通令各省市教育廳局及國立各大學學院知照、

無錫　縣長調任
縣長孫祖基

於一月前即有調任消息、遺缺委杭縣縣長潘忠甲接任等情、曾誌本報、嗣由黨國要人吳稚老一信之力、省府乃收回成命、茲悉省府又經提出八日省政務會議、議決通過、無錫縣長孫祖基「另候任用」、遺缺委潘忠甲代理、本邑縣政府已於昨(八日)日午間、接民政廳長途電話通知、孫縣長已準備結束、聞擬定本月十六日交卸

朱祥麟就逮

共匪首領朱祥麟、前經省府縣賞三百元通緝、逃匿上海、久未返錫、查朱係懷下市安鎮附近南石園人、年僅二十餘歲、與已經伏法之共匪朱鼎實朱隆昌齊名、鄉人莫不畏之如虎、最近無錫警察隊大隊長朱振國、據人密報、謂朱匪現匿北下鄉之梅村地方、不時出現於該鎮茶館酒肆、昨由朱大隊長派探長廖大金、率探下鄉化裝秘密查捕、果在梅村茶肆、將朱祥麟一名獲住、當即押解來城、送縣訊究、

蘇州　羅步洲控案
更審開庭

前南京和記洋行買辦羅步洲、被該行一部職工譚環生等三百餘人、告發羅於十六年正月十五日、在家宴客時對客自述、先後接濟孫傳芳張宗昌等洋三十二萬元、經蘇前高等法院審判反革命一罪、有期徒刑五年、羅不服、延請律師伍澄宇·李時蕊·上訴最高法院、發回更審、因羅曾以現金一萬元、交保在案、昨(八日)特遵傳、由滬偕伍李兩律師到蘇、由高院刑二庭長鄭饒審理、並將被告方面證人黃子英·梅一均·葉貴華·洪光華·周子猷均證明羅於當年並無宴客自述之事、羅復聲明原告等之證人、早于十五年間、離和記、顯係挾嫌誣控、請求申雪、結果庭諭本案俟續傳人證、定期再審、

常州　軍警團聯防會議

本邑駐軍輜重團開拔後、軍警團聯防處、由憲兵營接收、營長蔣孝先接任處長、特於昨日上午九時、召集水陸軍警政黨各機關、到處開防務會議、(一)議決以城區劃爲五大警戒區域、歸憲兵警察隊公安局商團共同負責防範、(二)議決各城門派隊駐守、裝設電話、啓閉時間、由軍警團聯防處命令行之、(三)議決京滬路常州車站、派憲兵一排駐防、上下旅客檢查法、由憲兵營妥訂辦法、(四)議決所有外人教堂、派隊保護、以重國際、(五)議決軍警團聯防處、設立密探辦法、待與邀水上公安隊第十隊隊長韓雲波、到處籌商進行、(六)議決水上警戒區域防範事宜、歸水上公安第十隊負責、(七)十四各醫院明超字報告、本院傷兵均佩紅紗符號、以資識別、晚上十一點鐘以後、概不出院、會議畢即行散會、

偵緝隊組織成立

公安局組織偵緝隊、專負偵緝盜匪竊賊之責、當委任王則民爲偵緝隊隊長、原任偵緝員唐鴻鳴、爲副隊長、委趙順寶等十名爲偵緝員、限本月十一日、將偵緝隊部正式組織成立、當即覓定城內府直街玉隆觀巷土地堂、爲偵緝隊隊部

松江　雷炳楊返松

前駐瑞典國代辦雷炳楊、日前由歐抵申後、本擬即日赴京、現因途中感冒不適、故先返松、調治數日、再行赴京、

古城返照記　(一六五)　(老漢)

時報版權不准轉載

這話你先慢說、要論這出醉酒本打月牙紅兒才唱起來、且莫說身段眼神那一處都比後輩到家、就說一上場的時節、台上一齊換了黃龍村帔宋帷、那份兒富貴氣象、就與衆不同○你們諸位趕上了嗎？」三人一齊悵然道：沒有○年長的道：那就無怪啦、不用說別的、單說腳底下「三寶和余莊還都是刀馬工兒、也只能穿平常的彩鞋兒、水仙花的鞋底來得厚些、可不蹻寸子○三人吃驚道：怎麼醉酒也得蹻寸子！」啣著杯兒喝酒怎麼彎的下腰呢？年長的道：豈敢、不但彎的下去、外帶著兩邊翻成「月兒圓」、連臥魚兒都是三邊三樣直起直落、外帶著自然然一點不顯著費勁兒○三人咋舌道：啊呀！那可希罕極了、可惜我們後生之輩、不能躬逢其盛、眞是慚愧○說著聲也小了、氣也塌了、面上露著歉然不足之色、年長的神氣昂然、更顯得他是一個曾經滄海的老前輩○

老掌一邊聽著、一頭向陸賈冷笑、打著鄉音說：那一套又來了○陸賈道：好的好的、姑妄聽之○只見那三人被年長的一壓、不敢再談醉酒、又轉到台上麻穆子的身上、一個說：這麻穆子他以穆子爲名、我看他連穆鳳山的影兒都沒有○一個說：他倒是學的黃三○一個說：黃三那有這樣毛手毛腳、簡直把黃三罵苦啦○

年長的又發話道：說起這個麻穆子本是有名的麻木不仁、也就欠譚鑫培當場教訓啦○三人齊問譚老板是怎麼教訓他○年長的道：有一回鑫培唱賣馬、他去單雄信、正和秦爺說著話、家院來報、二員外大事不好了○他應該問「何事驚慌？」誰知他不問情由接著也來了句「不好了哇」哭起來了○譚鑫培在一旁樂啦、有心開他的玩笑哇、就問他、單二爺何事啼哭？」他一發楞沒了辭啦○鬧了個鬨堂大倒好、這是一回、還有一回更妙啦、譚鑫培唱失街亭、他去馬謖、到斬謖那一場、推出去要斬啦、他專身向著台前來了三個「哈哈、正要下場、譚鑫培聽著詫異、於是說：再招回來、問他「爲何發笑？」他瞪著眼答不出詞兒來、鬧得聽戲也都哈哈起來啦○年長的說完、那三位也跟著哈哈大笑○

幸而台上的岳家將巳竟起堋了、鑼鼓喧天、把這幾位暢談黎園舊事的三位先生的笑聲掩了過去、還不致擾亂秩序、陸賈和老章也落得哈哈一笑、可不是笑麻穆子、乃是笑那說笑麻穆子的幾位先生○原來譚鑫培上台不是唱戲、是專爲找麻穆子玩笑的！即便他們說的話確係事實、麻穆子固然是個毛毛神、譚鑫培也成了搗亂鬼了○在他們還自以爲恭惟老譚哩、可憐譚鑫培做夢也想不到會受這樣的恭惟○

俞振亭的挑滑車高沖、要算他武生戲裏比較可以看得過的、好處卻是猛悍、的確像個一勇之夫、去岳元帥的是大李五、當高沖說「末將有一事不明、要在元帥台前領教○」

美共和黨
主席辭職

七日華盛頓電、美共和黨全國委員會主席赫司頓氏、今日已正式辭去其主席之職、同時對其辭職之故、作一解釋宣言、謂本人之辭職、在先公益而後私利云、赫氏因浪用宣傳費用事、久爲黨人所不滿、黨中業已推參議員費司氏爲臨時主席、(國民社)

土耳其新任
駐波蘭大使

七日華沙電、據土京消息、其所簡第一任駐箚波蘭大使赫斯雷大培、將於本月內到任、按赫氏係由布加利亞公使陞任、(國民社)

美國朝野研究
中美貿易與銀價影響

七日華盛頓電、行將於星期五開始徵求公衆對中美間貿易狀況及銀價低落影響之意見之調查、委員會主席畢脫巾氏今日發表一宣言、凡有可糾正近來之不良狀況者、概將一一列入中美協約、欲將今日中國各問題加以澈底之解決、恐勢非由各訂協國與中國重行訂立約章不可、據美商次之意、中美間一九三〇年首五個月中貿易暴低去一千七百萬金元之原因有三、(一)爲中國之戰事、(二)爲銀價之下落、(三)爲銀價之慘跌云、按畢氏所主持之委員會、不久即將向洛斯安琪爾司·西雅圖·里諾·鹽湖城·紐約及愛阿隆等地繞行一週、並激集該各地銀行界經濟界航運界教育界著名人員探討意見、以冀詳盡其確、(國民社)

救濟旱災籌備
胡佛親督進行

七日華盛頓電、救濟旱災之籌備、刻由胡佛總統親自監督進行、據此間所得消息、如不即沛甘霖、亢旱損失之程度將極巨大、鐵路減費或免費裝運芻秣至畜牧區域、及由災地運出牲畜之議、刻在考慮中、(路透社)

法紡織工潮愈嚴重
罷工人開公民大會
比騎警衛散受傷多人

七日巴黎電、列爾北面數處之紡織工人於本月四日遵奉工會命令罷工者、今日益擾愈甚、邊界外比警不得已用騎隊衝散之、罷工者在梅倫地方開公民大會、比警干涉之、衆擊之以石、比警騎隊乃向前衝攻、衆有奔回法境者、但邊界法警將衆逐回、羣衆遂四散、有多人受傷、(路透社)

無開源節流之可能云、(國民社)

國際滑航競賽
今日柏林舉行

七日柏林電、第十一屆國際滑艇競賽、將於本月九日至廿四日間、在羅恩小脈中舉行、參加者共五十架、有兩架單翼長逾廿公呎、著名滑艇飛行家克朗斐德、將駕一翼長三十公呎之滑艇參加、該艇爲目下全世界之最巨者、(國民社)

加拿大保守黨勝利
黨魁明納特已組內閣

七日哇太華電、加拿大保守黨在總選舉中大獲勝利、下院二四六席、保守黨佔一三九席、故黨魁明納特已組織內閣、自任首相外、兼財政與外交兩職、(路透社)

德國大選期近
朝野傾注全力
兩極派日起衝突

七日柏林電、德國會改選期在九月十四日、爲期已不遠、故日下朝野上下之心力、幾完全貫注於此、左右兩極端派、無日不起鬨、往往釀成流血慘劇、其他各派、則非常鎮靜、恒注重於向選民闡釋本黨之安渡政治經濟難關方法、而不從事互相攻擊、惟除中央教士黨擁護本黨黨魁白魯寧之立場外、其餘各黨皆表示極不願此應急徵稅命令之存在、自右派之國民黨起、至左派之社會民主黨止、咸認新國會成立後、對於賦稅與行政上必須立時重行澈底改良、至將來選舉結果、各黨之實力如何、此時雖不能預揣、但熟悉政情者、多料下屆內閣之結合上、十之八九殆將包含社會民主黨在內、否則政府在國會中、終不能穩占多數云、(國民社)

世界最大之橋
重五萬噸
下月可落成

七日澳洲雪梨電、世界最大之橋、爲英國著名鋼廠道曼朗公司所承造者、下月一日可落成、此橋橫跨此間海港自南至北、共長三三七〇呎、重五萬噸、高出潮水上四四〇呎、寬一六〇呎、有濶五十七呎之大路一條、鐵路四條、十呎寬人行道兩條、明年全部工程完竣、重車可通行、雪梨港有一航行水道、計寬一六七五呎、(比上海關前之黃浦江尚寬一百七十五呎)、其全部建築費爲英金六百萬磅、(路透社)

萬國集郵大會
定期在德舉行

七日柏林電、此間自九月十二日至廿一日間、將舉行萬國集郵大會、並開郵票展覽會、屆時德國郵務部將特別發行慈善郵票四種、以彰盛舉而重紀念、(國民社)

蘇俄菜蔬缺乏

七日莫斯科電、俄京菜蔬馬鈴薯菜服及其他必需食品之來源、仍非常缺乏、當道極爲焦慮、因所有食糧之供給、早已嚴格合理化、一時殊

航空比賽最後審查
第一德人得四二七分

七日柏林電、歐洲國際航空比賽之最後審查分數、現已發表、第一德人摩齊亞(即去年第一名)得四二七分、第二德人博斯得四二三分、第三亦德人、名諸資、得四一九分、英人史彭納女士得四一六分、女士於三十呎障礙物上升起與降落之試驗中、得分獨多、速度第一之英人白羅德僅得三九五分、位列第八、(路透社)

教員略誘女生案
處有期徒刑二年

蘇州訊、唯亭小學校教員葛壽虹、前因略誘該校女生洪秀英、來城住蘇州飯店東吳旅社等處二夜、被其父扭解警局轉送地方法院、審理終結、八日宣判、葛壽虹意圖姦淫而略誘未滿二十歲之女子、處有期徒刑二年、褫奪公權五年、裁判確定前羈押日數、准以二日抵有期徒刑一日、

姬公山剿匪

江陰李縣長因夏港封機、黃土焚船、均爲高匪小生所爲、茲探報高匪、率領匪徒、匿武滸交界之姬公山、東西宮莊一帶、李縣長與公安局長、事前已得把握、故行動亦極秘密、於深夜帶公安局隊、各鄉保衛團、城區商團、共二百餘人、雇用輪船三隻、當夜一時許抵鄉六橋、由李縣長爲總指揮、李公安局長爲副指揮、各鄉保衛團及商團陳教練、警察隊馬隊附等、爲分指揮、搜索前進、至鮑莊業已拂曉、忽聞西北方面、槍聲甚密、李縣長即轉令急進、因大雨之後、道路難行、比較稍緩、俟加入東西宮莊之左側攻擊時、匪徒先期抵抗右則之便衣隊內、聞左側大隊之攻擊、難已抵禦、即迅出東西宮莊、望姬公山武進方面逃竄、李縣長即率隊衛進東西宮莊、不見匪蹤、並不見一個男女民衆、(均已逃去)後集合便衣隊、始悉高匪在南逃竄、即率大隊向南追剿、全姬公山黃莊一帶搜索不得、該處四面、均係蘆葦、無法再進、見前面爲武進所轄、暫設總指揮部於姬公山上姬公廟內、派隊四面抄襲、至西宮莊後面、忽見著匪劉鴻發、因便衣隊追趕甚急、鳧水圖逃、搜索部隊、該便衣隊捕獲、並抄出夏港搜刦之警士黃色符一條、又於該莊之某廟、抄得共黨傳單、並獲得看廟老者之子癩痢頭一名、當日午後由李縣長率隊沿途搜索、經過黃土鎮、責令鎮長從速恢復、保衛團並埋鍋造飯、復又令各區保衛團、經西橋一帶巡察、各回原防、李縣長則率領警隊、城區商團、由利港口乘江船回、因六日風狂雨急、李縣長等因不慣風浪、均嘔吐不止、捕得之匪、則於七日移送司法裁判、

又常州訊、北鄉毗連江陰界黃村鎮曾發生匪徒仇殺同黨劉泉大、移屍滅跡、宜莊村附近又發生仇殺木匠、斬成數十段滅跡、該處匪勢猖獗、已達極點、江陰公安局長李宗綱、因夏港發生匪警、警方鎗械被擄、並傷斃警士四名、探悉匪徒匿居宜莊村、於本月五日、親率武裝警隊二百餘人、至六日清晨到來、大施搜剿、當場捕獲匪徒劉洪喜·屠梓義、屠廷生三名、經李局長在該處臨時訊問、屠梓義屠廷生無犯罪嫌疑、均准由黃土人劉生大保釋、旋在劉洪喜家搜查、查出嘩簿一本、在夏港搶刦公安分局之軍衣一件、隨將贓物、連同劉洪喜、一併帶至西石橋訊明、解回訊辦、

江陰　防範暴徒

要塞楊司令暨李縣長縣黨部、地方各機關、昨接總部及省府電、爲地方不法之徒滋擾、若非嚴加取締、地方治安、何堪設想、著所有駐澄軍警、概歸楊司令指揮、維持地方、由楊司令通盤籌劃、妥爲分配、如有人滋擾、不聽制止、准由楊司令便宜處置、

傷兵治愈歸隊

縣黨部爲江陰設立後方傷醫院、兵運來甚多、時電軍政司制止、昨奉復電、嗣後傷兵、當酌量情形、暫緩止送、與院長亦奉電、飭查明已愈員兵、送部以便歸隊

南通　老嫗觸電
文峰塔燬

六日晚五時許、通城大雷雨、雷聲之響烈、爲近十年所無、當雷雨中、高家橋王姓家觸電、斃老嫗一人、草屋着火、頓成灰燼、城南五福寺內文峰塔西北部、被燬、塔已呈險象、

慰勞傷兵

地方各界、於七日派代表宗湘川等、慰勞第二十一後方醫院傷兵、官員每名犒銀六元、兵士每名四元、

匪焰高張
警備嚴密

本縣近日匪焰高張、軍警嚴密戒備、二窯北興鎮一帶、架砲台防守、張縣長限各區於五日內、一律組設保衛委員會、負責辦理警衛事宜、

六合　女小校長
接事未成

縣立女小校長王聯與荷花塘初小校長陳爲萃對調、致該女校發生拒王擁陳風潮、已誌本報、六日王校長偕縣委歐陽君、及縣督學董延禧、到校接事、不料甫到校門、即爲一般女小學生擋駕、無結果而去

當爲僑胞除痛苦 領護照與護照費

（鮑振青）

年來國內時局不靖、工商破產、匪徒橫行、謀生無術、於是沿海各省居民、多歷盡艱辛、遠渡重洋、以求糊口、不期各國政府、對於華人入口、苛例百出、務使不能入境爲止、已在埠中謀生者、則虐待之、偶觸禁例、輒受遣驅逐出境之痛、中國使領又不稱職、坐使華僑被迫、受辱而不援手保護、可勝浩嘆、豈知最近各埠僑民、復受領護照之不便與苛索、美洲日本南洋各埠往來僑民、屢有表示、同時各埠華僑報紙、皆一律反對、記者爲可憐無告之僑民計、聊將其情形、特在國內報紙發表、深望政府當局、對於僑胞之呼籲、體念其苦衷、力謀便利、並嚴飭各埠領事、以後不得有苛待華僑之事、是則記者之希望也、

南洋方面、凡屬華人由本國南來及由南洋回國者、每人均須領取中國領事館之護照、計護照費每人一張須六元、印花二元、另加僑務委員會之手續費二角、及照相三張、近者汕頭市府停止發給護照、查每月華人赴南洋者約有二三萬人、今汕市府一旦停發護照、則此後該地出國僑胞、不得不轉赴廣州、遠道領取、其於護照費外、又須多耗旅費、靡特時間經濟大受損失、而人地生疏、對於覓舖具保、更屬難能、此與各國政府之獎勵人民出國者、適得其反、聞馬來半島每月華僑須多損失三十萬之鉅、即以護照費而論、須知往南洋之華僑、多爲貧苦之輩、倘每年一次省親歸國、則往返間、除旅費外、又須多費十六元四角之護照費、以血汗生命之代價、供此種可以減免之消耗、因此南洋僑胞、紛紛反對、深望黨國諸公、對於僑胞之呼籲有以善其後也、

更奇者、由橫濱赴美洲之華僑、欲求中國領事領護照者、照費大抵由五百至千金不等、前者並有僞造護照之風說、爲橫濱黨部及中華會館控告、近聞每遇由港滬開行赴美道經橫濱之船隻、必派人到船上、藉口檢查出國護照爲詞、先將船客之外國駐華領事護照搜集上岸、然後藉口無本國外交部護照爲詞、每人須再繳橫濱中國領事館之護照費日金二十七元、否則沒收其護照、出國僑民旅費困難、中途遇此、當然難以墨筆形容、更望有以革除此苛索也、

鎭江 調委二縣長

省府昨委孔充署理南匯縣長、原任南匯縣長陶牧調署太倉縣長、又委孫熙文署理儀徵縣長、（孔充爲蘇省第一屆縣長考試及格者、近任蘇政半月刊編輯主任、陶牧爲南社社友、孫熙文則爲最近受縣長甄用合格人員、至原任儀徵縣長田斌則將來省、繼孔充後、主編蘇政半月刊云）

高郵 盜刦獲匪

通湖橋朱萬元家、昨夜來匪搶刦、毒打家人、適有警察二中隊經過、當場鳴槍、獲一匪名王得均、解縣法辦、

嘉定 老媼投井

住居城中栅弄之朱吳氏、年已六十餘、其子在滬經商、家道尚裕、家中祇婆媳及小孩數人、婆媳間不甚和睦、時有齟齬、時言投井或投河自盡、日來並未口角、詎於前晚（六日）潛行投井、直至翌晨鄰人赴井汲水、始及覺察、已僵斃多時矣、

西行艷異記

（陳重生）

及啣噶爾之餉項、除以年賦銀抵扣外、尙須給銀一千三百八十一兩三錢七分六釐、以此漢人得與番人、番人亦樂於此後兩相安業無事、百年以來、相安無事。

口鄉武揚威……官逼民反……結果死於亂箭

光緒三十年、駐藏幫辦大臣鳳全由四川成都赴藏、道經巴塘、見其地土膏腴、即招漢人開墾、乃番人迷信、以爲神山不可動、出而阻止、并求免墾、鳳全不聽、於茨梨隴桑墾場、委巴塘糧員吳錫珍都司吳以忠兼辦墾務。鳳全所帶衛兵、日習洋操二次、早晚奏吹洋鼓洋號、番人無知、疑爲洋官、阻墾愈力。（番人本無所謂反抗洋人仇視洋人、其所以如此者、乃受一二漢秀才同情於義和拳輩之言、彼輩在番民中、信仰極大、常在土司家中任私塾教師、彼日夜即以其所知進、故番人之反對洋字、乃土司等少數人之思想、而非多數人之思想也）土司堪布勸鳳全速入藏以免巴塘生事、鳳全性傲、奴視土司堪布、動輒叱罵、或以煙斗擊其頭、土司堪布愈憤、揚言於番衆、意欲使鳳全聞之、速離去、免使墾殖策行、已土莫保也。鳳全於某日、當衆番人辱詈土司堪布、且罰之長跪、於是七村溝之番衆、自動封墾場、殺墾夫、羣逐鳳全、漢兵寡不敵衆、吳以忠陣亡、外人教堂亦被焚毀、兩司鐸皆斃命。鳳全逃入正土司寨內、與番人議和、土司堪布始知大事已錯、乃出而彈壓、番人不服、副土司喉且受傷。

（331）

西康東部情形

時報版權 不准轉載

七村溝番人首領、要求三事：一・鳳全立刻離境：二・以後不得再在巴塘開墾：三・不得對番人無故詈罵：四・鳳全須回四川。不從、則得鳳全而甘心焉。鳳全大恐、一一承認、光緒三十一年春正月事也。二月初二日、鳳全乃率隨員兵士東行、吳糧員欲棄室相隨、其妻聞之、亦出而欲乘馬偕行、被馬踢傷、墜地、吳因妻傷、乃止行。鳳全行數里、至鸚鵡嘴、番人數千設伏待之、鳳全至、遂爲亂箭射死、番人割其頭、懸墾場數月、隨行官兵皆死難焉、惟吳糧員以未行得免、兵士間有逃脫者、皆忠良番人庇匿之力也。事後、裏塘糧員聞信、乃報於打箭爐、轉報四川總督錫良、錫良奏派四川提督馬維騏建昌道劉衛豐督兵攻剿。四月、四川兵自雅州出發、劉爲後援、鎭撫裏塘、馬爲前敵。五月廿九、抵裏塘。時番人方以鳳全被殺、漢官必不敢復來、解散隊伍、日夕酣歌、搬運鳳全所積聚之糧食器械殆盡、毫無預備也。六月初十、馬自裏塘出發、十五日、距巴塘只五里、番人哨者始知大軍已至、驚報番衆、（番人於要道之山崗上、設有哨棚、嘗有人輪流瞭望、）番衆倉卒聚集迎戰、以寡衆不敵、爲馬所敗、死者五十餘人。十六日、馬進克巴塘、殺番衆八十餘人、并以正副土司不能彈壓僧俗、擒而殺之。八月初八日、趙抵巴塘、接辦善後、殺堪布喇嘛等五十餘人、而以首惡罪之、祭鳳全與兩司鐸。九月、趙派兵剿七村溝、殺五百

（332）

徐澄路 改舖石子

東鄉新涇沿塘、爲嘉劉間交通要道、徐行鎭爲嘉定特產黃草織品彙集地、商旅出入甚繁、所有泥路、崎嶇狹隘、行旅不便、前經邑人鄧維新陸健如徐偉如陳如洪等發起改築石子路、因一時募款爲難、遷延至今、近得黃元之徐新甫及滬商汪茂記等熱心贊助、募得千餘元、已於本月一日動工、預計三個月可告成、但開全路共需銀三千元左右、現尙少千餘元云、

暑期講習會閉幕

縣教育局與縣教育會合辦之暑期小學教育講習會、於一日開幕、除由馬國英講授注音符號、及縣黨委朱屢沼等、講授三民主義外、並請有高踐四黃齊生鍾道贊沈有乾許性初等名人演講、業已期滿、於昨日下午二時行閉幕式、

海門 匪共首領 被省警格斃

匪共首領黃推風、通境台興鎭人、黨羽甚衆、橫行通海兩境、昨被省警隊剿捕、在八索子鎭拘獲、旋因黃欲脫逃、即遭格斃、又生擒數名、並獲鎗械、一併解隊部處置

五區保衛團 擊斃一匪

定心橋保衛團、在五區境內方便橋、拘獲匪黨唐鶴飛一名、昨由五區保衛團迎提究辦、詎中途掙斷繩索圖逃、旋遭擊斃、

肉票逃回

二垞鎭王雨賓、六月間被匪共綁去、音信杳然、忽於昨晨、由匪船逃歸、鬚髮甚長、形如囚徒、現王擬離海他往、

揚州 逆子害親 逃脫請究

邑屬十區上水市新家橋北、夏莊農民卜正安、被子卜小獅子、擊傷致死、旋由死者堂侄卜詒祥、鳴知保有地保許選林、將其鎖扣屍旁、以待解決、嗣傳說鄉長受其賄賂、於深夜私自放行、而鄉副王志果等、報由十區長轉呈縣府請究、現由陳縣長指令、大致以人命案件、須由死者親屬、逕訴縣法院驗辦

汽機損壞 輪班暫停

邵伯鎭之鎭通祥記輪局、以新京江輪、行駛樊短班、船身過小、容量甚窄、昨（六日）因載客過多、開足馬力、汽機損壞、樊邵班遂暫行停駛

五圩碼頭捐 禁止徵收

商整會斷馬分會、前呈縣府、示禁五圩碼頭捐、當經陳縣長令據第五區張區長查復、以創收此捐者、爲該鄉鄉董王紹南、現王已病故多年、對於此案、已無人負責、一切帳目、無從追究、陳縣長據情、已佈告該處民衆、禁止征收、以免苛擾。

陶學忠訊釋 團槍准領回

仙鎭商團隊長陶學忠、因案經一百三十三旅逮捕、並將該隊槍枝收繳、茲悉、陶已經訊明釋放、所繳槍枝、並准給予護照、於七日由仙鎭商會領回矣、

南陵匪已逃竄

駐蕪衛戍團第三營封營長、前日率隊馳赴南陵、會同南陵蕪湖宣城三縣警隊、兜剿焚刦黃泉渡鎭之股匪、追近匪踪以後、曾捕獲匪探數名、匪現已逃出繁昌五華山他竄、封營已進至五華山附近追擊、至蕪南各縣警隊、因本縣防務重要、均調回

蕪湖 傷兵鬧妓院 軍警彈壓

六日晚八時許、有傷兵十餘人、在馬路老頭排東二妓女家滋鬧、旋由公安局派隊前往勸阻、傷兵不服、復由衛戍團第三營派隊馳往彈壓、詎傷兵亦愈聚愈衆、約有三百餘人、在馬路一帶與該營士兵相持、直至七日晨二時、該營遂開槍射擊、當場擊斃傷兵一名、刺刀戳傷數名、傷兵始紛紛退回醫院、七日軍警當局與軍醫院長會商辦法、并令第五傷兵醫院暨第一分院粲看勸導、下午市公安局爲預防計、在該局附近及馬路一帶、均派保安隊一小排、武裝佈崗、死傷之兵已經法院由驗、被傷兵以鐵棍戳傷腿部之妓女一名、則押於第三公安分局分駐所、以待解決、妓院各物均被毀一空、

會議壓平 米與銅元價

此間各界現爲米業奸商屯積居奇、操縱米價、致民食又復發生恐慌、七日下午又在市黨部開聯席會、決議仍請平糶委員會切實負責維持、規定米價最低下度、洋米每元六升半、本米七升、倘後再發覺奸商居奇、決予嚴懲、又以銅元市價兩日之內暴漲甚鉅、每元兌換已由三百十餘枚漲至二百八十枚、殊與小民生計影響甚大、決議除請公安局查禁銅元出口外、並請總商會轉致錢商、復原價以維社會安寗、

電燈熄火 觸電斃一人

蕪湖河南岸六日晚全部電燈忽然熄火、西街首松洋行買辦劉俊卿及其妻與另一老婦、均觸電暈厥、劉妻比即斃命、劉與老婦勢亦危險、公安局特調保安隊赴南岸佈防、以資保護、其原因聞係南北兩岸河道間之電線被阻所致、

寧波 少婦遇刦

鄞東少白嶺、爲赴天童寺要道、五日下午二時、有一張姓少婦過此、被一匪徒截住、持刀威嚇、刦取金鐲一副、鈔洋五元、及洋傘一頂、向太白山逃去、嗣經路人代報東吳警察隊查緝、

SKIN
祛濕聖藥 止痒祛濕靈驗無比 脚趾濕痒搽奇效
司肌靈
德隆洋行出品
上海英租界東棋盤街均祥德記行獨家經理
電話一九八七六

米行倒閉

本市靈橋門、益和祥記米行、六日突然倒閉、虧款甚鉅、被欠最多者、爲成豐莊二萬八千餘元、元春莊一萬餘元、經理史濟堂逃避無踪、現由各股東清理帳目云

鎭海 兩家被刦

東管區萬嘉橋穗大米店、四日下午七時、突來匪徒六人、口操蟀音、持刀槍威嚇、刦取大洋一百二十三元、旋復至于永昌廣貨店圖刦、幸其衛商團丁聞訊、即開槍示威、匪始逸去、

餘姚 巡緝隊員 弄鎗肇禍

餘姚城內縣城街、居民蔡長生、年將四十、生有二女、長名琪生、年十二歲、次名雙生、年僅六歲、膝下無兒、故對兩女鍾愛異常、長女琪生、頗聰慧、姊妹均已入校讀書、現值暑假期內、故姊妹均在家遊嬉、前日上午十一時許、姊妹因父未歸、在門首候望、復在縣門首觀看巡緝隊員等弄槍械、有隊員胡得勝者、謂二女曰、不要在此、不然當以槍開放、說時舉鎗作欲擊狀、二女已返奔歸家、詎料胡假作開放、撥動機關、彈應聲出、洞穿二女要害、遂行倒地、暈迷不省、大哭不休、聞聲趕來、其父急以車送杭市市立病院、雙生彈穿左肩、及肺部左首、肺葉已爲擊碎、傷及呼吸氣管、無可救治、至傍晚七時許畢命、長女琪生、彈穿左手腕、由院長割開、將已傷之血管靜脈管等割去、或可有救、巡緝隊隊員胡得勝、見已釀禍、乘人衆鼎沸時已逃匿、不知去向、事後雖由縣府逮捕、亦無從追緝、蔡長生已具狀縣府、請求明令通緝、

盧灣廟等處匪徒橫行 又有三家接恐嚇信

潘小和尚被民團擒獲

平湖訊、東鄉盧灣廟七間頭新廟鎭等處、近爲匪徒所佔居、白晝橫行、毫無忌憚、前向南新村馬祥和等三家借餉、已誌前報、馬祥和馬來全馬永義三家、已托盧灣廟之壞頭阿九接洽、願出洋五百元、近日新廟河西海老爺廟地方、顧阿六顧心榮顧泉和等三家、亦有接到恐嚇信、信內云要借餉五千元、約在盧灣廟接洽、如其不允、即將縱火燒屋云、又訊、東鄉匪首太保阿書部下著匪潘小和尚（金山横頭人）犯案纍纍、曾綁投函各處恐嚇、勒索錢款、曾因案羈押新埭公安分局、越監脫逃、滋擾鄉閭、本月六日、單身潛回天浜地方、因疲乏睡在車棚、被南巷傅子民團偵悉、前往擒獲、即解送巡察隊處、經楊隊長派隊警帑押於該處公安分局、已於昨日解送縣府訊辦、

平湖 方縣長免職 方壯猷代理

本邑縣長方立、被前承審員俞彭文控告民廳、業已免職、遺缺委沈士華試署、在沈縣長未蒞任前、委嘉興縣政府秘書方壯猷代理縣長職權、方於七日來平接事、對於辦事職員、略有更動、玆錄如次、朱文柏代理秘書、暫代第一科科長、潘凌代理第一科科長（未來）、翁克昌代理第三科科長、張法坤代理第一科科員、許閑存代理第一科科員、（收發）湯鎭邦代理一科事務（兼辦收發）其餘照常供職、

嘉興 縣秘書 代平湖縣長

因拉夫案而被本地各機關團體及各商號控告之縣秘書方壯猷、昨奉省令委任爲平湖代理縣長、遺缺由將縣長改委科長章銳初兼理、

釀坊將啓封

嘉屬燒酒釀坊源茂信等十六家、因捐額問題、於上月十六日、由浙西燒酒專局、下令封閉、已近兩旬、此案自經省委沈款來禾調查、切實向商人勸導、現已定有辦法、呈復燒酒事務局、已奉余局長允准、日內即可啓封、

運河塘 發現浮屍

運河塘永新段附近之塘河中、於前日發現浮屍一具、頭上有一鎗洞、上身僅穿汗衫、下身穿白布褲、脚穿黃皮鞋、肉已漸腐、因離濮院鎭甚近、由該處地保呈報公安分駐所、設法殮驗

不願作妾 吞煙自殺

住居南門外橫街陳嘉林之長女、名阿花、貌頗可人、近在秀綸絲廠作工、被父許與某商人爲小星、阿花因不願作妾、於前日（七日）上午與父齟齬後、下午即潛自購服生鴉片吞食、迨及覺察、已毒入臟腑、醫治乏效、呻吟至半夜、香消玉殞、亦云慘矣、

崇德 縣長更調

崇德縣長陳蔚因案被控、經民政廳派員調查屬實、於五日提出省府會議議決免職、所遺之缺委周燕謀接充

紹興 馬鞍綁票案

日前馬鞍鄉發現匪徒綁擄三人案、當時事主以電話報請官廳偵緝、故出事地點及事主姓名、均不明瞭、現已經事主來城、呈請官廳偵緝匪徒、營救肉票、始悉出事地點、係在該鄉之夾浜村、事主爲魯如源、被綁者爲如源之二子（一年十七、一年十六）、一侄（年三歲、如源之弟如標之子）、現尙音信杳然、未接匪徒勒贖之函、

桐鄉 靑鎭南鄉 湖匪綁票

烏鎭通信、桐鄉靑鎭南鄉外沙村、農民施鶴皐、家道小康、村人都以富翁目之、六日下午七時許、突來湖匪五六十人、持木壳槍、分乘大船一只、小船七只、一擁登岸、打後門而進、搜刦三小時、損失鈔洋千餘元、現洋數十元、長子德揚、年十八歲、肄業省立二中、施妻受槍二處、湖匪留函、索贖價十六萬元、囑手提火腿、向洞庭東山萬安橋接洽、自署天下第一軍太湖總司令字樣云、（日日社）

如被毒蚊所吮 速搽如意膏

夏令皮膚除熱癤痱瘡爛腿趾癢最爲討厭外、還有蚊吮蟲螫亦甚可惡、如意膏療膚之功、對於前者固已有口皆碑、對於後者亦見奇功、果爲
湖北沙市聚誠福莊魏君松栢來書云「鄙人日前接到所購之如意膏適值身被蚊蟲咬傷、皮膚火熱痒癢難熬、當即搽抹如意膏數次即見癢止腫消、見効甚速、是眞世界之佳藥也」云云
如意膏係韋廉士醫生藥局集歐美醫藥專家以最新科學方法製成之療膚專藥、効大而價殊廉、每匣售洋七角、六匣三元五角、郵費免收
遠東總發行上海江西路六十號韋廉士醫生藥局 各藥房均有出售

著名婦科聖藥
烏雞白鳳丸
上海河南路

近世防癆藥
唐拾義 久咳丸
每瓶一元二角世界各埠均有出售

上海搬場公司
首創第一

搬夫四名不取分文
車租每小時四元
大世界西首 電話大一三九三
河南路橋堍 電話一八八七七
東百老匯路 電話大一三九〇
漢口路十號 電話大一三九四

津浦線克泰安　克太康　晉軍擊敗

共禍

一個長沙逃難者

封後餘生

退伍少年軍官感流離痛苦

▲扶老攜幼彈雨中逃命
▲母病死於途嫂復自縊

人亡家破

轉輾到滬投奔無路

投江!

一字一淚之長信不忍卒讀!

此次共黨攻陷長沙、到處焚燒刦殺、罹難者不知凡幾、實爲湖南省亘空前之浩刦、本文所紀者、即係刦後餘生之一份子、因目覩一家流離失所之痛苦、竟圖蹈江自殺、緣有湖南人劉晉者、二十五歲、向在軍隊中充要職、前年隊伍受中央改編、劉因思足病、即辭退、賦閒在長沙頗久、貧窮殊甚、不料又遇共禍、全家男女九人、於槍林彈雨之下、轉輾搭輪經漢、逃避浦口、中途老母病故、本月三日抵浦、其嫂又自縊身死、困苦不可名狀、幸經其前軍隊長官現任首都保安總隊長王錫鈞之救濟、始購一棺柩、將母嫂二尸合入一棺、草草成殮、劉又隻身來滬、尋友不遇、感念身世若是之慘、遂亦萌厭世之念、昨日上午十一時許、在公共租界五馬路碼頭、搭乘日清公司安山丸班頭小輪渡浦、比駛抵中流、即縱身一躍入浦、希與波臣爲伍、幸經該輪老大停車將劉援救上輪、得慶更生、遂送至海關水巡捕房、在其身畔搜出自殺絕命書一紙、經捕頭詰悉詳情、以其滬地有友柳菊生、現住棋盤街春耕里四十四號、當於傍晚派探偕往找尋、以便着柳量力救濟、其絕命書長凡數百言、對於本人身世、及此次一家遭罹共禍、與夫避難他鄉之種種慘狀、詳述無遺、雖文字未見十分暢順、要亦可窺其被難苦況之一般、玆不加刪削、照錄於下、

自盡人劉晉、湖南省人氏、年廿五歲、保學界出身、九歲畢業於長沙城區十一國民小學、十二歲畢業在長沙附設高小、十七歲畢業在明德中學、因家貧從此而廢、民國十一年考入北京國立陸軍軍官學校、半年之久、抱病而歸、是年十月病愈、即投入湘西蔡軍長柱猷之十旅騎兵營第四連爲上士、十二年正月升充三排排長、至十二年與趙恆惕相戰、後敗、蔡即令全部退至體溪口方定止、後經賀龍改編、余等未從、直奔廣東、欲投孫總理部下協同革命、不料中途路崎無食、病死諸多、如是各逃生命而散、余奔至廣州、即考黃埔第四期、被取、將入校時、又大病一場、二月之久、病愈、蒙同鄉介紹至國民革命第一軍二師五團一營二連任特務長之職、至十五年六月、出師北伐、升充爲第五營勇隊長、八月二日、武昌之役、左足重負槍傷、後經軍部送至上海仁濟醫院就診、至十六年元月、傷骨完全長好出院、又經朋友介紹到三十六軍特務連任連長之職、七月調充軍部副官、至十七年元月初、蔣李劉周聯等與中央破裂、結果敗退救濟、並由中央改編、其時因余當是紅腫、行動碍難、即銷長假回家、奮至今年正月、家下每日生活不全、即拿莊家古董四紙、來上海出賣、亦失所望、余在滬人地生疏、手無分文、後由人指教、叫余到棋盤街春耕里四十四號柳菊記求濟、蒙菊生先生廣施仁義、即借洋五十元、不定歸還之日、後余遂歸、直閒居至七月念七日、共黨進襲長沙、到處放火、並發現諸多出軌行爲、余久居長沙半湘街一百五十七號、係亞洲飯店右側、念八晚共黨火燒長沙亞洲飯店、余家亦同其災、滿遭家母重病、無處安身、即於念九日乘日輪至漢口、三十一日方抵、求友週濟、不料日前赴青島、余同胞兄弟四人、三哥死於南昌之役、大二兩哥在國部工作、將中年、錢信未歸、並不知下落、可憐棄下大二兩嫂、小兒四個、余之妻汪氏及母、共計九人、在漢不能生活、不得已苦求太古經定輪船張買辦、設法在南京、向南京警察廳保安總隊長王錫鈞求救、(余係他之舊部下)並求工作、以全全家生命、實不料中途母親逝世、至八月三號抵浦口、將人屍一同起岸、其時無處寄住、後經一家伍軍人見苦急、遂代至鄉下盧家村他家同住、(此人係湖南岳州人)余即奔至城內保安總隊、面會王總隊長、談起一切苦楚、王即代我募捐、並賞我任上士之職、以全大小生活、其時因家母未埋、全家住所無靠、余答其後到差、是日下午七時返浦、大嫂自書吊死、其兒苦非常、江、往王處領談嫂事、其見苦非常、太太遂送洋二十元、再有三十二元、共五十二元、命速送料理、家庭亦物品貴、棺木一口、價洋三十元、其時無棕櫚一口、並買有衣服石灰被等件、共計用去四十七元、將母嫂一棺暫時裝好、準備合埋、但其處無義山、要覓府大盧大體、購置廿一丈二尺、許議價洋二十元、先交五元、其餘三日內繳、余凝將五元付之、即將母嫂安葬、是晚欲來上海、向蔡軍長等求救、曉聽聞住嘉興鳴路瑞芝里第三號、並未到過、而且會面不知其救否、想往數次、不得已要去、只因全家衣食住無靠、且欠地價未清、並欲田嫂各睡一棺、即將身所需之小物長衫賣洋四元、車票四元六角二分、至六號上午八時抵上海、食飯一餐、計小洋三毫、而後即向嘉興鳴路尋之未得、柳菊記實無面目再去求濟、亦無法返京、如是環遊上海市兩晚、直至今日精神上不能顧全全家了、加之近年環境太不遂、故投江一死、如屍浮、敬請仁人君子、報知嘉興鳴路瑞芝里第三號蔡公館收屍、以全衛生、

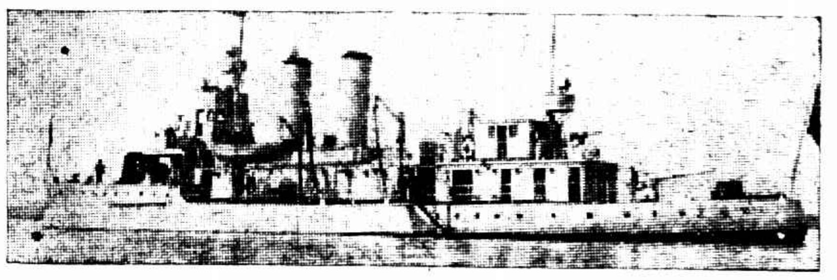
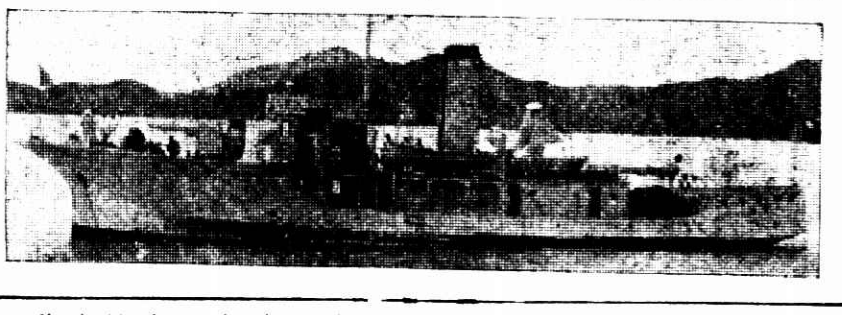

□掩護何鍵軍隊攻克長沙之成寧(上)勇勝(下)兩軍艦　蔡養民贈

湘難民日來數十

報告湘變…籌謀救濟

今日招待新聞界

湘省難民逃來滬上者、日有數十、無不血淚涔涔、至爲傷感、對於此次長沙事變、今日招待新聞界、作詳細報告、旅滬湘人對於來滬難民亦同時舉行慰勉會、

旅滬黨政教界等湘人特發起組織剷共救湘委員會、圖湘事整個問題之解決、一經就緒、即召集會議討論進行、並望各省地湘人舉行同樣組織大舉動員、共同努力、

各大埠中藥團代表集議

促成完美的藥商管理法

通知各地藥團靜候解決

全國醫藥團體總聯合會昨日召集各大埠藥團代表開會、出席者、上海國藥同業公會岑炳璜、上海藥材同業公會董伯偉、杭州市藥團聯合會方惠卿方亦元、贛鄂中藥研究會謝祖德、安徽蕪湖藥業公所王子勤、南京藥業公所程調之、沙市中醫中藥會高鑑清、列席者總會秘書處主任蔡濟平蔣文芳、總會執行委員會委員張始生岑志良、總會組織部主任張梅庵、總會經濟部主任丁仲英、(因交通關係呈明不能到會請將結果通知以歸一致者計有漢口市等五處)推舉張梅庵爲主席、報告宗旨略稱、去年部頒管理藥商規則、以部中未能充分明瞭國藥界業務情況、故其條文多數、各地藥商有欲守無從之苦、紛請舉行全國醫藥團體代表大會、推派代表赴京請求另訂、蒙由國府主席俯准、交由立法院參考、現在衛生部仍將部頒規則通令執行、各地藥商紛感不安、函電交馳、爭再應付、總會爲明瞭各地現狀及徵詢應付方法起見、經由執委會議決召集催行部頒規則各大埠之藥團代表舉行會議、並指定有關各處部主任及熟悉藥業情形之執委列席與議、今請列席諸君各抒偉論、以解困難云云、各代表發表意見畢、提出討論、其議決案如下、㈠促成完美的統一的正式國藥商管理法案、(提出者杭州藥團聯合會)議決(甲)請總會根據原案、繼續呈請立法院速定正式管理國藥商法規、(乙)請總會通知各地藥團靜候解決、以歸一致、㈡本會對於現行管理藥商規則支離窒礙、擬表示不能遵行之意思、請由總會徵求各地方藥團聯署案、(提出者上海國藥同業公會)議決除出席團體外、准請總會通函徵求、㈢不能達到另訂管理規則之目的時、應如何辦理案、(秘)

要穩快的汽車
問浙江路小花園
有利汽車行
價目公道　開車誠實
電話第一萬四千九百十號

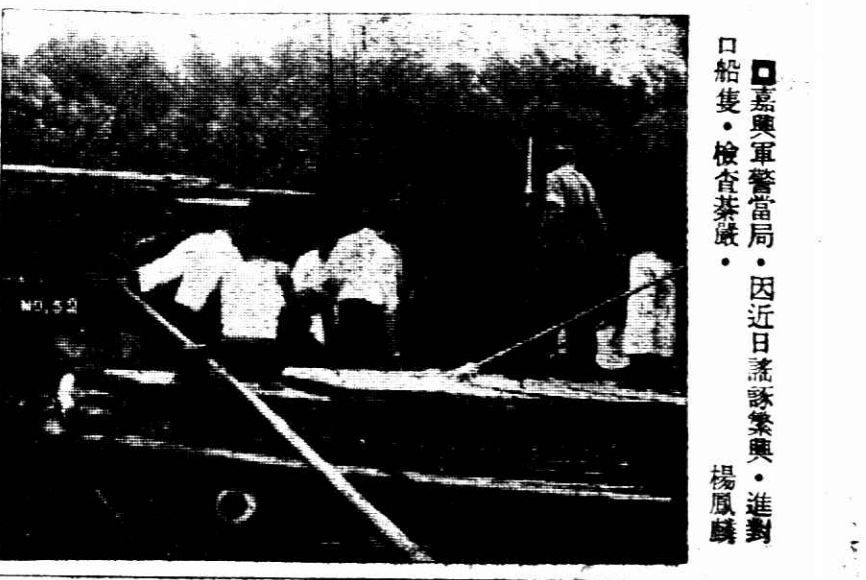

□嘉興軍警當局・因近日謠諑繁興・進對口船隻・檢查綦嚴・　楊鳳麟

祥生鐵工要求米貼

浦東陸家嘴祥生鐵廠工人、經全體大會議決、於本月五日向廠方要求增加米貼每人每月洋二元、事前曾呈准市民訓會、當由該會常委張林華、進廠與總大班開司二班湯巴羅治商、廠方對於此事表示願意接受、立允每一工人增加按月一元、惟張以此次請求、係屬勞方最低之限度、表示不能讓步、雙方治商頗久、卒由廠方允予調查六月來之米價、及徵求董事會同意、約以三日內答復而散、昨日三日之期已屆、該廠資方、當函張前往再度商洽、歷時頗久未就緒、據云該廠資方尚頗瞭解勞方之痛苦、故要求一節、不致發生問題、大約一二日內即可解決、(華東社)

贈送薄荷精

聞得今晚有法商立興洋行在大舞臺除三層樓外、每票贈送利克來司薄荷精一瓶、並說明書一冊、

兩路同人儲金補助金將討論辦法

京滬滬杭甬兩路車務處通告該全路各員司云、案准兩路同人儲蓄儲金文讀委員關員洋蟹函開、由兩路同人儲蓄儲金及補助會金現已積至一百七十餘萬金、大部份分存於各銀行、近來金融界因受金價影響、風潮之驟、時有所聞、該項儲金爲同人血汗之資、關係甚重、查本會辦事細則第廿一條內載、補助金遇有可靠而利厚之實業、得提出一部份投資、惟此項投資辦法、亟應公同研究、以期穩安、屆時具函案請、即新實處長轉知各同人、對於此事意見、務於八月十五日以前彙齊函復、俾便開會討論、至四金額等由、准此、合應通告、希各同人各抒意見、於八月十二日以前將意見書送總本處、以便彙轉、並聞該兩路同人大都以目下時局關係、百物昂貴、生活日高、財困民窮之時、擬欲呈請車務長將該款提出查照分派云、

麗華公司減價

南京路拋球場麗華公司自舉行大減價以來、各部營業頓增、尤以二樓綢緞疋頭兩部爲最、茲將樓下洋什部最廉之貨品列下、如一磅新式冰熱水瓶每只六角五分、二磅梅花水瓶每只九角半、短袖圓牌汗衫每元四件、線短汗衫每元五件、毛巾浴衣每件三元一角半、印花浴衣每件二元二角半、時花領帶每條五角、絲織領帶每元三條、三角式草帽每件八角、巴拿馬草帽一律照碼八折、

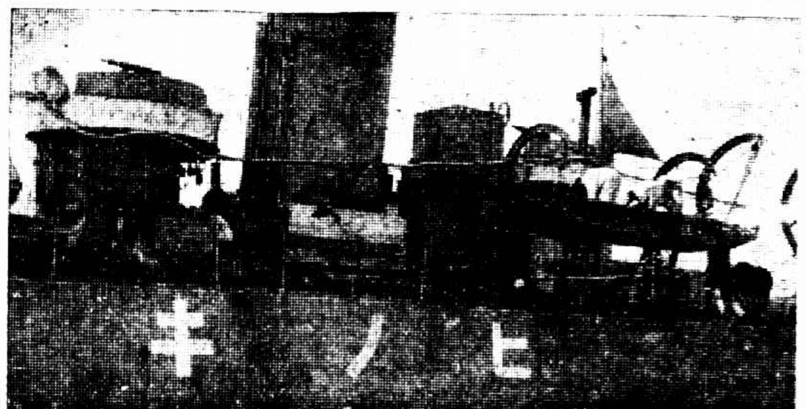

□日本日前派軍艦來華・檜艦前午入口・暫泊黃浦中・　若谷

曲阜戰事殘痕

徐弘道

此次晉軍攻魯・曲阜一帶已成鎗林彈雨之場・炮火所及・孔林孔廟等處古跡・損失殊巨・詳情已見本報外埠通訊・玆補刊照片數幀於後

㈠顏廟屋頂被炮轟穿六七處・內部陳設之祭器等・亦毀去不少・
㈡顏廟小相殿(即東殿)被炮毀去一角・
㈢顏廟內古樹極多・平時乏人保護・枯萎者相繼・
㈣孔子後裔(七十七代孫)孔德成・年十三歲・
㈤孔廟大成殿雖有一部受損・簷下雕刻極精緻之石柱幸未遭殃・

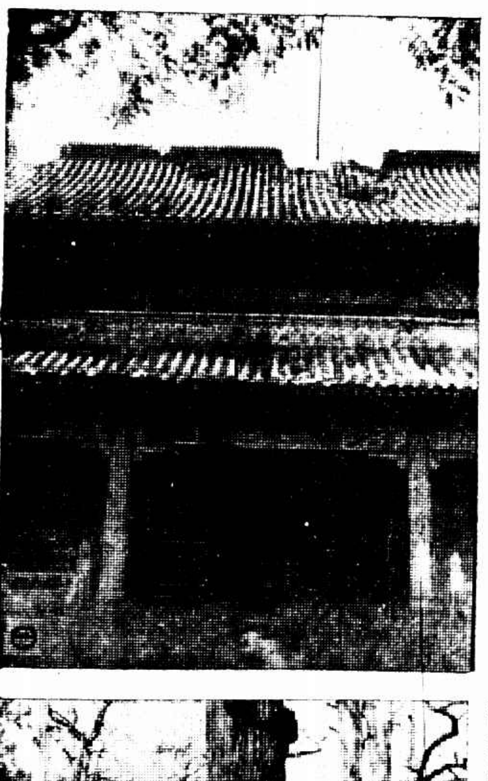
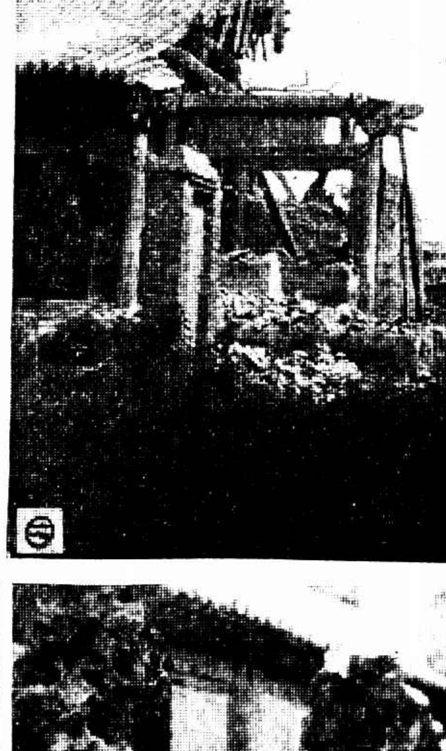

絲光棉織業請撥補助金

—令行政院核辦

(南京八日中央社電)滬絲光棉織業日就衰微、去冬迄今倒閉半數、存者亦難維持、國府據滬市府轉據該業公會呈請酌撥補助金以資救濟等情、已令行政院核辦、

軍官學校招考・・

九月十日前司令部報名

上海縣政府昨發布告云、案奉江蘇省政府訓令開、案准中央陸軍軍官學校武漢分會感電開、敝校奉令續招第八期入伍生、特在武昌上海兩處組織考試委員會辦理招考事宜、凡有高中相當程度、體格健全、年齡在十八歲以上二十三歲以下、品行純正、確無嗜好、志願投考者、得於九月十日以前自備旅費、就近在武昌本分校或上海警備司令部報名投考、此次考試及格者、由校備具船票招待來鄂復試、凡復試及格者、編爲本分校入伍生、入伍期一年、期滿升入本分校肄業、二年畢業、畢業後、派赴各師見習、仍照向例辦理、並轉飭所屬一體遵照、此令等因、奉此、合亟令仰該縣長遵照辦理、

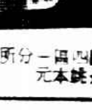

□長沙四區一分所所長本元

補徵所得捐

省令

江蘇民政廳訓令縣政府文云、案奉江蘇省政府訓令開、案准中央執行委員會秘書處公函內開、查編遣捐新一案、業經國民政府明令發還、其所得捐自應照章補徵、以符法制、現查貴府補徵所得捐尚未解繳前來、爲特函達即希査照、迅將補徵捐款剋日掃數彙解、以重黨款、並希轉令所屬各機關一體補徵等由、除函復並通令外、合行令仰該廳遵

市民聯會議決要案八件

市民聯合會昨日舉行第七次全體會議、議案、㈠虹口瑞康里房客聯合會來函、並派代表二人到會報告、房主業廣公司例外苛待、議決依據該會提出要求三項、轉函業廣公司主持公道、㈡陸文中來函、請抗議工部局在各處堆積垃圾、議決交調查科詳細查明、㈢南京路吳興光等爲房主地屋事請求援助、議決交調查科調查後再核、㈣陳文彬因病身故、議決本會致函慰問、致意各委員自行賻贈、㈤王屏南提議福州劍客商請求援助外商保險公司賠償保險賠款案、王屏南提議辦法、①呈請中央通令各地外商保險公司必須向工商部註冊、否則不准營業、②華商不准向未註冊之外商保險公司投保、否則發生糾葛時、概不予受理、蔣信昭提議、據本案事實應由本會發表宣言、通告全體華商一律改向華商保險公司投保、以免受外人欺凌、議決、通過、

田地註冊展限二月

蘇省舉辦田地註冊、自本年二月十日起至八月九日止、原訂六個月限期、業已屆滿、各縣註冊事宜、大都因循玩誤、致無成績、惟各縣多經陳明省廳、或因上年災歉、或因匪共紛擾、或因軍事影響、未能切實進行、現蘇省府議決自八月十日起展限二個月繼續辦理、於此限內、各縣務須督促各區認眞趕辦、若再逾期、已繳契者一律繳費、未繳契者將加倍處罰、昨日上海縣政府已接奉民廳訓令遵照矣、

寧紹公司謀開辦保險

資本二十五萬

本埠寧紹公司除經營航輪事業外、曾設有輪船水火保險部、數載以來、頗稱發達、近由其股東會議議決、將另特設水火及人壽兩保險公司、該公司總理袁禮敦、昨日特具呈社會局、略謂、敝公司保船險下、曾積有國幣二十五萬元、經股東議決、倣照先施公司成規、提出十二萬五千元增設水火保險、以其餘之十二萬五千元增設人壽保險公司、蓋因一公司之下附設較易、且其股東照舊、其總理即公司董監、如先進國等、又若本埠太古、日商三井並有他種事附設、吾國實業幼稚、除永安先施外、尚無繼起、故敝公司除經營航業外、擬即增設水火人壽兩公司、仍用寧紹商輪名義、而各爲獨立性質、第查公司條例、及全國註冊局暫行規則內、尚無此種註冊之規定、用將增設緣由呈請批示解釋、以便遵照理、

小花園

▲徐家匯天文台報告、昨日天氣曲晴、東東南風、氣壓高而定、溫度最高九十四・二度、最低七十七度、預測今日天氣曲晴、中國沿海有東南風、因有颶風向東北進發、故台灣之東天氣惡劣、因又一颶風向西北或西北北進發、致琉球之東天氣亦劣、

蚊香更正

濟生工業社來函、該社素有馬牌專用商標之殺蚊香、製造已有七年、並無與何商合作仿冒等事、前日報載與美美行合作仿冒野猪牌蚊香、完全不確、

遠征足球隊二次失敗

下大雨…阻礙行軍…欲罷不能　挑燈夜戰……意尼隊……射進一球

已離萬隆到巴達維亞…將赴泗水

□中華隊乘PLANCIUS船抵爪哇吧城海口時・在碼頭上留影・

遠征南洋之樂華足球隊在萬隆與聯隊之戰、成一對一和局、已見昨報、二十四日與萬隆冠軍意尼(Uni)隊交鋒、不幸又以種種關係失敗、（〇對一）詳情如下、

□中華隊出場・預備與意隊交鋒・

蒼天無情　阻礙行軍

華人隊上日戰選手隊時、未有驚人表演、預料觀衆必大減少、其實不然、蓋觀衆均因華隊多抱病出場、本日當能稍愈、表演必然更佳、故觀衆之踴躍、不亞前次、無如蒼天無情、戰期將近、即大雨傾盆、以致場如澤國、屆時雖雨止天霽、惟場中水滿、難以開戰、球證即告知二方、謂水滿如此、不能開戰、再待至五時、如水仍然未退、則不比賽、改期舉行、因是球場主人方面極力設法抽水、至五點時、水滿如故、祇好免戰、改至八月八日自泗水歸來再行續賽、但意尼場主方面、以發還入場劵費艱難、處置觀衆不易、遂提議事行短期預賽、以作敷衍、但華隊方面、以場濕如此、與球員身體不利、遂行拒絕、情願八月八日再來、華力正副會長亦極端贊成、堅與意尼職員抗議、結果暫行罷戰、鍾君正在宣佈觀衆展期、請將入場劵留住時、觀衆竟羣起反對、鍾君無可如何、祇可商諸華球隊隊長李惠堂請爲作短期比賽、以解決難關、李隊長以事已如此、遂答應正式比賽、勿作預賽、免再跋渉、因是戰端遂起、

水中開戰　鴨子遊塘

五點二十分球證鳴哨集隊、二方擇地佈陣、華隊佔南、意尼據北、動員令下、由意尼發球進攻、惟場如澤國、軍行不易、甫及數武、即被華隊阻着去路、傳交前線反攻、李球怪接到球後、脚一鈎、頭一頂、右傳中鋒、戴麟經接到之後、與右輔互相傳送、破敵一二防線、無如場濕球滑、駐脚不定、遂爲守門者奪得、送出前方、敵方前線步步不讓、卒被驅退、前方接到球後、大學反攻接球反攻、惟孫思敬一、五前鋒一齊而上、互相聯絡、惟以場濕足滑、傳送不定、又爲敵人奪得、敵方反攻、沿邊而來、破陣直入、李寗衝出解救、僅博得角球、由右翼主踢、球落門背、華人龍門得告平安、轉瞬之間、戴中鋒破陣直入、爲水所阻、大功不成、敵方將球奪出、惟前方多被監視、致一無可遲、華方將球奪得之後、與前線前後協攻、將意尼打得落花流水、敵方龍門險球頻至、

李球怪屢失良機

梁榮德接得來球、向外傳出、李球怪順勢前攻、破防線而入、將近龍門、足不應命、又被驅出、意尼反攻、華隊亦常告急、惟周鐵門解救有方、得以化險爲夷、華隊前方又陷陣猛攻、敵陣龍門球如彈雨、後方又上前接濟、遂將敵陣包圍、

球怪十二步不取

意尼後方正困於重圍中時、戴中鋒猛向龍門直射、後衛見球將入門、無法解救、遂出其卑劣手段以手擋之、否則必入網中、詎料事爲球證察悉、遂罰以十二步自由踢、李球怪以非力戰取來、不可謂功、遂不取、將球徐送於門之左旁、敵方將球傳出後、二方勢力幾乎相均、惟以球場過滑、并無若何之表演、步伐艱難、時顛時仆、泥濘滿身、實無異鴨子遊旱塘、滿頭泥水、

防禦失守　敵進一球

戰至將休息時候、敵方將球傳出、交送左翼、其時華隊後方皆以敵之左翼越界、僅行大呼、並未抵禦、因是左翼遂自由傳中、正落中鋒脚上、即向門之左角直射、周鐵門解救不及、遂入網中、意尼會員鼓掌歡呼、繼而再戰、未及數分、球證即鳴哨休息、

陳鎭和補缺　代陳光耀

下半場續戰、陳光耀因傷未再出場、遂缺陳鎭和補額、華隊爲謀報復、一鼓作氣、直抵敵方龍門、惟球場濕滑、屢被所阻、目的難達、敵方亦屢謀反攻、皆被華隊拒退、當此之時、勢力又復相均、皮球往來無定、劇戰多時、二方均無得失、至六點四十分球證鳴哨收場時、成績仍爲〇對一、華隊竟不幸又遭失敗、聞是日收入共計八千餘盾云、

天黑開燈　實行夜戰

兩隊惡戰至六點一刻時、因天色已黑、不易作戰、乃由場之四周開放電燈作戰、是亦一創舉也、並附是日華人陣伍如下

周賢言　李寗　梁榮德　馮運佑　孫思敬　安原生　陳鎭和　陳光耀　李惠堂　戴麟經　陳家球　曹桂成

華人足球遠征隊、念五日晨五時半離萬隆、乘馬打藍旅館赴車站、乘六點快車返吧達維亞、仍返共和旅館休息、

各學校黨師注意！

第四屆檢定即將舉行　自明日起報名六天

——一二屆黨師暫緩重檢——

上海市第四屆檢定中小學黨義教師事、市訓練部連日籌備、現檢定手續等已由檢委會登報通告、十日起即可開始報名、至十五日截止、地點在市教育局、此項消息發表後、在本市十七年第一二屆檢定之黨義教師、以依照條例至本年俱將滿期、應否在本屆重受檢定、實一疑問、因即紛往市訓練部詢問究竟、該部之意、以爲依照條例、自須重行檢定、但事實上或恐頗嫌繁瑣、且有效時期祇有兩年、未免過短、故正擬請示中央值此第四屆檢定期間、關於第一二屆黨義教師之重檢案、聞將暫予保留云、至本屆檢定中小學黨義教師條例、探錄如次、㊀本市中小學校黨義教師、須一律受檢定黨義教師委員會之檢定、㊁本市中小學校之訓育主任、亦適用本條例之規定檢定之、㊂凡受檢定黨義教師應具備左列資格、一、黨員、二、合於本市教育局所規定之中小學校教員資格者、㊃凡受檢定之黨義教師、除塡具志願書履歷書各一份及繳驗本人最近二寸半身像片兩張外、並須呈驗左列憑證、一、本黨黨證、二、學校畢業證書或教員資格檢定證書、或其他足以證明教員資格之書據、㊄凡具備第四條規定之資格、經審查無誤、准予應試者、應以下列科目分別考試、（一）中等學校之黨義教師應試科目、一、三民主義、二、建國方略、三、建國大綱、四、本黨歷次全國代表大會宣言、（二）小學校之黨義教師應試科目、一、三民主義、二、民權初步、三、建國大綱、㊅中小學校黨義教師、除應受右列科目考試外、並須兼受關於教育方面之考試、㊆凡檢定合格之黨義教師、由本市檢定黨義教師委員會分別授與證書、並將其姓名在本地黨報及教育局公報上公佈之、㊇證書之有效期間、定爲二年、逾期後須重受檢定、

寧滬科學家赴青島

科學社年會收到論文一部

中國科學社第十五次年會、定於本月十二日在青島青島大學開幕、中月以來、該社各地社友紛紛前往者、爲形踴躍、近以會期已屆、往者更多、茲悉南京社員竺可楨・秉農山・錢雨農・陳燕山等、上海社員蔡孑民・周子競・楊杏佛・胡剛復・楊允中・胡適之・趙志道・關任光等、廣州社員陳宗南等、共計二十餘人、均定於明晨乘大連丸前往出席、會期內有公開演講數次、已約定翁文灝・李濟・秉農山・蔡孑民・李石曾・吳稚暉・吳憲之七人、分期講演、各社員提出年會宣讀之論文甚多、僅就上海社所一方面所收到者如下（竺可楨）近九十年來北平之氣候、（蔡翹）割去副甲形腺及注射副甲形腺精對於胃收縮之影響、（蔡翹徐豐彥）離體小腸在正常及拳經血液中之收縮、（吳有訓）據蘭米氏原理推算X光線之分散係數、（陳可忠）困基二烷酯醯類製根及困基二烷酯酰醯製根之檢查法、（曾義）溫度與生物之關係、（徐豐彥蔡翹）割去副甲形及注射副甲形腺精及草酸對於肌餓之影響、（王友燮）氯游子價對於草子氯化物之影響、（王淦昌龔祖同）北平之天氣放射性、（陸學善）Raman Effect in Aldehypes Magnetic Susceptibility of the Hexahydrates of Chromic chlorides 論文委員會委員長趙元任在北平所收到之論文、容探得文題、再行發表、

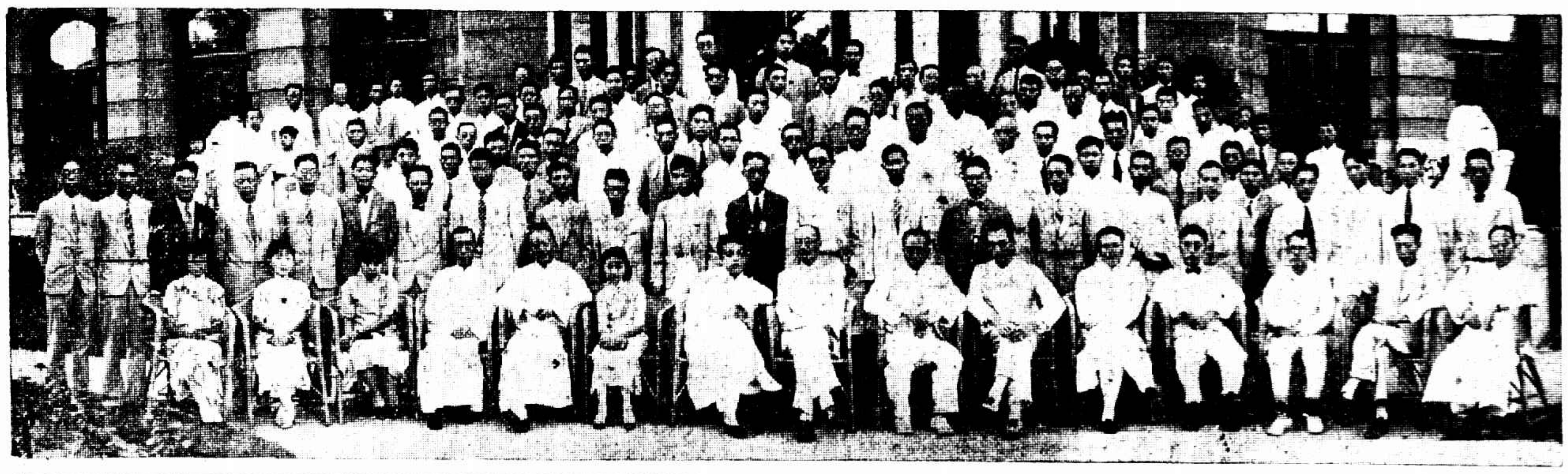
□歡送出洋學生攝影

十七團體歡送出洋學生

今日乘大陸南……明天乘日本皇后號

昨日下午五時、上海市教育局、寰球中國學生會、國立交通大學、國立同濟大學、國立暨南大學、復旦大學、啓秀女學、上海法學院、中國科學社、僑務協進會、商務印書館、中華書局等十七團體在戈登路大華飯店開會歡送本屆官私費赴歐美學生、來賓及留學生到者有三百餘人、由朱少屛君報告八月十日赴美之日本皇后號、最後小火輪於十日上午七時在新關碼頭開行、九日出口之法郵大殷南號於該日上午十時在招商局中棧開行、八時前須上船、

□李應生女公子霞卿女士與鄭毓秀姪白峰君今日下午四時在大華飯店結婚・　陳昺德

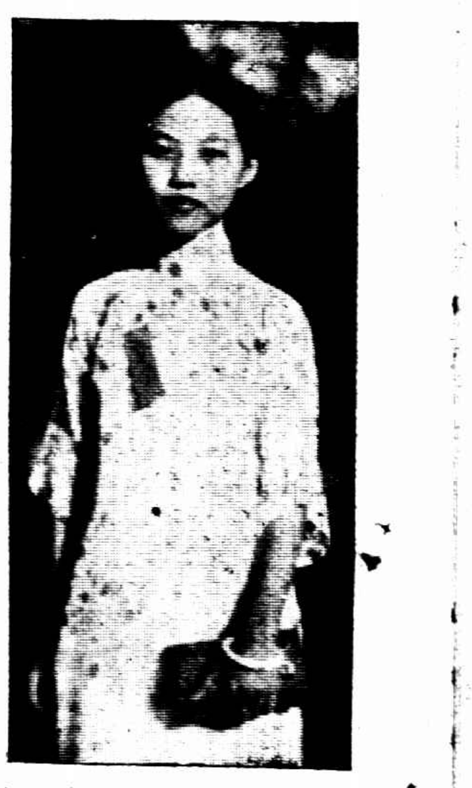
□柳亞子女公子柳无非女士明日啓程赴美留學　陳昺德

□滬江大學本屆出洋學生・　陳昺德

比國去

十六名今天放洋

中法工專本科各系自十六年春停辦以後、曾由大學院將原款撥爲資送該校本科全體學生赴比留學、人數分爲兩批、先後赴比、第一批學生二十人、曾於十七年夏季資送赴比留學、聞成績甚佳、現均已畢業於比國之勞工大學、(Universite du Travail) 現第二批赴比之期已屆、教部批准照前大學院原定之辦法按期照撥、定於今日資送、乘法國郵船 D'artagnan 號放洋、第二批全體學生名單列後、（共十六名）傅方衡・國禮恆・陳倚賢・謝子肇・袁寶恩・李講恩・張培公・彭篤生・李光・林允秀・梁瑞楨・章安亞・袁行謙・朱尙武・黃玉珩・李飛膺・

滬江大學

本屆赴美學生

繆鍾彝	約翰霍布金斯大學	國際公法
金伯銘	密西根大學	市政
尹寶裕	約翰霍布金斯大學	國際公法
李國柱	密西根大學	工業化學
朱呂梅	芝加哥大學	國際公法
吳英	芝加哥大學	政治
劉行驥	卡爾頓大學	化學
許權昌	普渡大學	工程
譚鍾彥	密西根大學	分析化學
王鑑賢	芝加哥大學	市政
高愛虹女士	耶魯大學	公共衛生
鄧錦屏女士	盧德蘭大學	音樂
譚坤英女士	林肯大學	音樂
鄧蘊修	普渡大學	工程

以上學生分三批赴美、預定輪船爲傑克遜總統號、龍田丸、林肯總統號、

職業所消息

上海職業指導所最近統計、每日來所談話者平均四十人、登記者平均二十人、升學者平均十人、委託者約四五起、惟介紹成就者僅占十分之一、昨接吉林大學來電囑介紹法政教授、該所即介紹魏良慶博士担任、本埠某中學託聘教務員一人、須能操英語、中英文俱佳、辦事勤懇幹練者爲合格、月薪四十元、願就者須先寄中英文著作及字樣到所、又皖省女中學囑介紹刺繡級女教員一人、織襪毛巾汗衫女教師一人、均以富有經驗年在二十五以上者爲合格、月薪各六十元、

青年會游泳比賽

三十名會員今晚先舉行

四川路中國青年會發起會員游泳比賽、今晚八時將先舉行、聞此次加入競爭者均已先事練習、各項成績當可觀也、玆將職員賽員及比賽秩序列下、

▲職員名單

「總裁判」樂秀容「發令」陳宇澤「記事」翁躍衛　李飛雲　陳月和「記錄」孫道勝　譚天沛「終點裁判兼檢察」吳發來　吳發祥　趙士明　談蓮譚「檢錄」關幹中「報告」倪孝本

▲賽員名單

徐靜雲　張兆孫　朱炯培　葉德其　周永澄　陳南權　李明光　張松元　胡敦孟　汪均康　夏澤人　陳華軺　何桓鏞　孔廣益　張秉孫　林雲聲　單尙義　陳通彬　何兆偉　殷芝芳　陳延平　邵承保　張子權　黃全略　梁肇造　巫錦標　何爲　梁敏登　王濬　李文臣

▲節目秩序

㊀二十碼自由式（預賽）㊁二十碼潛水（預賽）㊂二十碼背泳（預賽）㊃六十碼自由式（決賽）㊄一百碼蛙式（預賽）㊅二十碼潛水（複賽）㊆四十碼背泳（複賽）㊇一百碼自由式（決賽）㊈一百碼蛙式（決賽）㊉二十碼潛水（決賽）

□撤廢水線聲中之上海外人電報公司・㊀太平洋㊁大北㊂大東・　若谷

網球到精彩時

中華公開　二組英豪今天爭決賽權

上海公開雙打網球錦標賽加入者計有八組、轉戰迄今、硃瑜既去、僅存精英二組、一爲林寶華鄭兆佳對卡奈凡洛太佛爾斯、一係邱飛海江道章對余田光劉鏗、今日將出全力以競爭決賽權、中華網球會爲維持秩序、觀衆須購劵入場、門劵概售小洋六角、由巨籟達路馬浪路口進場、玆將二組比賽時間列後、

㊀林寶華鄭兆佳對卡奈凡洛太佛爾斯二時在中華網球場

㊁邱飛海江道章對余田光劉鏗四時在中華網球場

中國網球聯合比賽

採用單循環制　八月十二日起報名　秩序十三排定

昨日上海中國網球聯合會假三菱銀行俱樂部開會商議本屆比賽事宜、列席者有胡鈞籟（梅廬網球隊）張子震（中華網球隊）又代表（文義）陳邵（優游網球隊）汪民視（飛鷗網球隊）郭啓達（綠燈網球隊）劉鏗（青年會網球隊）顧慶毅、戈登路網球隊）凌希陶代表（愉快網球隊）由前委員長胡鈞籟主席、推選本年新職員當即公舉委員長胡鈞籟、及書記兼會計、凌希陶仍請蟬聯以資熟手、並議定簡章數條如下、㊀比賽方法、採用單循環制、每隊得派單人三組雙人三組、㊁計分法、每組須比兩盤、勝一盤即得一分、㊂報名地點、在四川路中國青年會體育部或南京路天天運動公司、每隊以十二人爲限、自即日起至八月十二日下午六時截止、每隊報名費十元、隨報名單繳付、㊃比賽時須將兩隊各組之比賽員名單互交對方、惟球須用司來人球、㊄比賽秩序及日期、待十三日十二時在中國青年會由各隊代表拈鬮排定、

體育場◆◆◆◆◆◆◆業餘網球

▲昨賽結果

賽員	勝負	成績	
毛鴻法勝侯尙雄	六比三	一比六	七比五
方德熙勝方和欽	六比一	六比四	
劉峻恆對富祝華	雙方棄權		
李乃德勝唐雄傑	六比二	六比三	
李景霞勝賈淑方	六比二	六比四	
朱錫林勝王克永	六比二	七比五	

▲今日下午

組別	時間	與賽者	場所
網	五時	李　嶽對鮑樂生	西場
球	二時	沈國標對張鼎醒	東場
夏	三時	趙慶祥對錢雨霖	外場
最	三時	金慶馥對賈淑方	西場
最	四時	屠永祥對李景霞	東場
最	五時	方和欽對陸復初	東場
最	五時	唐雄傑對陳宗芳	西場
好	三時	何如之對王　亮	東場
好	五時半	俞斌祺對王志懷	東場
網	二時	鮑樂生對富祝華	西場

▲明日上午

組別	時間	與賽者	場所
網	六時	朱明鏞對富祝華	西場
消	七時	王金根對徐巧勝	東場
消	八時	陳宗元對劉季剛	東場
夏	八時	汪壽耆對陸維煒	西場
最	十時	方德熙對李乃德	東場
好	九時	王　亮對沈志明	西場
好	十一時	何如之對俞斌祺	西場
方	九時	朱其清對胡華欽	東場

▼廣東旅滬ABC體育會對於乒乓一門、素有研究、近得廣東選手周健文君擔任指導一職、進步尤多、今應久負盛名之寶山縣城鄉乒乓隊、在本星期日上午八時[illegible]友誼比賽、該隊[illegible]通訊處[illegible]

黑暗家庭

丈夫暴戾性成　罄竹難書罪惡

慘毒

用巨大腳鐐鎖禁一室　常不令飲食迄已旬日　隱隱聞哭聲破門救出

本邑東北鄉引翔區沈家巷花廳頭地方鄉民張根林、暴戾性成、鄰人側目、其妻張徐氏（即徐綉玲）平日遭乃夫之凌虐、罄竹難書、對待無異奴隸、稍拂其意、夏楚立至、甚至終日不得一飽、因此該氏對於乃夫畏之如虎、查該氏於昔年七歲時、由祖母主張、許配與張根林爲室、民國十七年冬成婚、未及兩月、因張無力養活、故將該氏逐回母家、所有該氏之粧奩、悉遭張根林典賣一空、供其揮霍、該氏爲生活計、不得已入廠作工、以資餬口、至本年七月間、根林擬將該氏圖賣、該氏抵死不願、是以根林恨之刺骨、上月下旬將該氏雙足用巨大之腳鐐鎖住、鎖閉暗室、常不令飲食、迄已旬日、事爲該管七區一分所軍工路派出所巡邏長警偵悉、乃於前晚深夜按址前往、果聞內有婦女哭泣聲、於是破門入內察視、則見牆隅蜷臥一婦、在彼飲泣、狀極悲慘、當向詢問、知爲張徐氏、察其雙足則腳鐐尚在、該警等即拿拘張根林、則已被逃逸、遂將張徐氏一併帶所、（當帶所時並未將鐐開啓）經張繼光所長帶案研訊、張徐氏供訴迭遭虐待各情、張所長大爲震怒、以張根林膽敢私藏刑具、妄施私刑、實屬目無法紀、立飭長警往拘在逃之張根林、務獲解究、一面將張松寶及張徐氏暫留、聽候備文申解總局、轉解法院澈究、

赤條條躍出　來捉姦

可憐不是有心　勢不能敵

扭住本夫痛毆　醜事外揚

鎮海農民唐魁章、三十六歲、其妻陳氏、與唐同庚、生四子、長年十六、唐於前年經人介紹、至上海通和轉運公司服役、寄居南市王家碼頭恒德坊口某大餅店樓上、陳氏則仍在家鄉、而唐在滬所得辛資每月僅十餘元、故寄給家用、爲數亦微、致氏生活艱難、且又不慣獨宿、乃與該鄉操洋貨業之陸文卿姘識、去年九月間、陸因事來申、陳氏不忍離陸、即先函請於夫、謂欲到滬一遊、唐允之、氏即偕陸附輪到滬、抵埠後、氏逕赴唐處與夫會晤、陸則寄宿在海甯路四十二號親戚處、因向亦與唐熟識、故暇即假拜訪爲由、乘隙與氏幽會、有時爲唐撞見、則諉稱汝妻欠我銀錢、來此索取、唐亦未知底蘊、故亦無疑、前日傍晚唐於晚飯後、赴公司承值夜間工作、迨午深晚十二時許、工畢回家、忽見床上陸與陳氏同臥、兩人身上一絲不掛、當時氏及陸驚醒、立即躍起、遂將唐扭住毆擊、唐不能敵、大呼救命、聲達戶外、崗警聞聲趕至、但見男女赤身露體、殊不雅觀、即令穿整衣服、一併帶回一區一分所、訊得事關姦情、飭即備文移送地方法院訊究、

再醮…不幸

婦人陸福寶控告

以詐術締婚

同居僅四月　欲解除婚約

浦東婦人陸福寶、夫故無依、再醮與吳彩章爲室、不謂爲時不久、即生意見、茲陸福寶、延律師具狀向地方法院請求解除婚約、其詞略謂爲詐術締婚、意圖欺取財物、要求撤銷婚約、以保人權、並返償損失、原告上無父母、下無兄弟、幸賴先夫遺資、數年以來、尚堪溫飽、但際茲米珠薪桂、終難久持、意圖再醮、略維衣食、遂有徐慶之妻、乘隙而入、巧言令色、介紹與被告吳彩章相識、同時用種種甘誘方法、訂立婚約、彼此同居、不一月、原告所有衣飾質當殆盡、且遭惡劣待遇、爲此請求准予將詐術之婚約撤消、幷返還損失洋二百七十四元云云、被告吳彩章亦延律師提出答辯、大旨謂因民無妻、故於本年陰歷三月初六日、由民兄之友徐慶之妻爲媒、將原告嫁民爲妻、言明聘金二百元、綢衣一件、初尚相安、詎一月後、原告行動有異、時常出外、民迭向規勸、原告置之不理、此次於七月五日私將細軟衣服取去、似此舉動、已知原告之居心、今忽提起解約之訴、顯係原告另有所歡、民娶原告已用去約四百餘元、且結婚迄今、祗有四閱月、何能解除婚約、不顧他人之犧牲、懇求體卹貧民娶妻之不易、判令同居等語、昨經開庭審訊、先據原告陸福寶供、廿八歲、本地人、住閘北寶山路義品里二百三十四號、並供述前情、要求准予解除婚約、訊之被告吳彩章供、三十二歲、寧波人、住寶山路、現在跳舞場爲頭目、不願脫離、要求同居、並供述一過、問官得供、以本案有傳證之必要、面諭兩造於次日（即今日）上午八時到庭續審、並着被告邀渠母及妹等到庭、以憑訊核、

兩夫一妻　衝突自難免

有力養家

綠頭巾　豈願再戴

海門人張郎家、住陸家浜路三官堂路、其妻張徐氏、今年三十五歲、前因張賦閑無事、不能贍養、故該氏與崔廷桂姘識、兩夫一妻、共居尚稱相安、而該氏已生一子、今年四歲、亦不知爲誰之種、近來張已謀得燒飯之職務、張徐氏即與兩夫議、對於家中用度、不能僅由崔一人負担、而張則以自已已足養家、不願再戴綠頭巾、故要該氏隨其另度、該氏以張寡情不許、遂起衝突、由崗警到來、將兩夫一妻併獲二區警署、轉送地方法院訊辦、

代友復仇

一斧飛來斷臂

寶興路　豆腐店主肇禍圖逃

頭顱亦受重創

對方有備

閘北嚴家路寶興路小菜場某豆腐店主羅店人顧阿茂、卅六歲、去年顧借與名王寶根者洋三十元、屢索不還、前日下午六時、乃請王之摯友徐和尚代向王索取、徐拒之、顧一再請求、徐怒、雙方遂起口角、嗣竟動武、顧用斧頭將徐之頭顱等處砍傷、即行潛逃、徐乃投五區公安局報告請緝、隨自投醫院求治、但徐被顧砍傷、心殊不甘、欲圖報復、奈已受傷、不能動作、因請住天通菴路六七一號之游民本地人潘金發代爲報仇、潘於昨日上午十一時半、邀集張長生陸大根張阿毛俞子松等各持利斧、僱乘同濟路同濟汽車公司四二八二號汽車、馳往顧店、顧亦知係必來復仇、早有防備、故見潘等下車、即持斧而出、乘其不備、向潘猛砍、右手臂當被砍斷、右臀部亦中一斧、創口極大、頓時血流如注、痛暈於地、時張長生等幫凶亦各舉斧向顧亂砍、顧亟逃出、但頭顱已着一斧甚重、各幫凶見顧已逃遠、察視潘則一息奄奄、倒臥血泊中、於是亦各走散、旋由崗警趕至、將潘車送醫院療治、並返五區公安局、報由巡長陳炳章率警分別將顧阿茂及各幫凶拘案、押候解公安局訊辦、

「野魁星」

受經濟壓迫

不告而去　死於水中

有寶山人王姓、混名野魁星者、四十歲、理髮爲業、妻陸氏、生有一子名王阿二、年已二十許、在店助父工作、惟近因店中設備不週、致營業寥落、又因米價昂貴、經濟上頓現窘迫狀態、衣物典質一空、野魁星至此、遂萌厭世之念、前日下午忽出門、一去不返、遍尋無着、昨晨吳淞蘊藻浜內現發浮屍一具、經救生巡船撈起、置於灘邊、王阿二聞訊生疑、前往認看、果係野魁星之屍身也、旋由阿二投報救生局認領、自行買棺收殮、

人隨木架倒　當場壓斃

楊浦日商裕豐紗廠　兩人受傷　陸小雲一名

楊浦日商裕豐紗廠、最近在洞庭路新建棧房一所、由新金記營造廠承造、昨日上午十一時半、有少數工人在木架上工作、不知如何、此木架忽然坍下、有工人陸小雲（崇明人）當場壓斃、顧阿桂（浦東人、二十四歲）傷左臂及左腿、王根道（宜興人、二十七歲）傷右臂及面部、工頭立即將傷人車送同仁醫院醫治、事後經楊樹浦捕房得悉、亦即派中西探員前往調查、一面將死者車送驗屍所、俟法院檢驗、

鞭屍

產後受驚而死　返魂有術？

女巫天術斂錢　屍體傷痕纍纍

住居滬北胡家木橋分水廟祥雲里五號之江北人劉裕聯、妻劉韓氏、現年二十四歲、成婚數年、夫婦間感情素篤、邇因韓氏身懷六甲、於前日十月滿足、產下一孩、劉喜出望外、詎婦產後淤血上升、登時氣閉身死、劉哀痛異常、當即出外購備衣棺、預備收殮、而近鄰中一般好事之徒、僉以產婦受驚氣閉、心坎猶溫、尚可救治、其時劉悲痛之餘、心神無主、對於衆鄰之言、亦未加可否、詎該鄰人等不待屍屬之同意、遂代邀集江北女巫陳蔡氏周張氏到來、將死者衣褲脫去、赤身露體、兩女巫即各持竹爿在屍體上下身依次鞭撻、周而復始、計有一時餘、屍身傷痕纍纍、而仍返魂無術、復用一粒椒之鐵針在死者之心坎及肚腹頭部等處任意亂挑、致更慘不忍睹、屍屬等目擊慘狀、益抱悲憤、遂由死者之母韓周氏死者之表兄周大寶等將兩女巫扭控五區三分所、訊供之下、當即備文申解市公安局訊辦、

公館馬路上　女子追盜疾呼

刦去百餘元

昨晨三時許、法租界鄭家木橋街口公館馬路久安里弄前、有兩常熟女子、剪髮時裝、一穿白印度綢旗袍、一穿雲紗衫褲、年約三十左右、由西往東、突來身穿短衣匪徒二名、出示利刀、將穿旗袍之女子攔住、於衣袋中刦去鈔票洋一百〇五元、向西逃去、失主在後窮追、並連喊捕盜、該匪恐遭拿獲、遂將搶得之鈔票沿途拋棄數張、旋即逃逸無踪、

猛將堂　鎗聲之由來　仇殺！

木匠受重傷

前日午後、十二時猛將堂發現槍聲一事、曾誌本報、茲經探悉有木匠朱品富、三十歲、住新閘路松成里第一、是日往彼處癩皮阿七所開之老虎灶上還欠款洋三十元、迨出門、即遇該處流氓蔡爾康、蔡本與朱有仇、至是相遇、復起口角、蔡即邀同小牛皮小福子小銅匠等、攜帶手槍向朱轟擊、共開六槍、朱左腿中一槍、一彈由臀部穿入腸內、一擦陰囊而過、一彈中右腿、當投醫院療治、供出前情、現已由捕房飭緝是案凶手究辦矣

麒麟閣　女鞋莊起火

波及南鄰美最時

昨晚八時半、廣西路三馬路南首四五四號麒麟閣鞋莊、突然失火、救火車得報趕到、火勢已甚熾、波及南鄰美最時鞋莊、旋經救熄、共焚去樓面兩間、皇太后鞋莊亦遭水漬、

數十印人　自相殘殺

華捕趕至　已倒三人

昨日下午六時半、有虹口捕房一千二百八十九及二千七百四十六號兩華捕、在天潼路值差、突聞乍浦路口警笛狂鳴、因奔往查視、見有印人數十名、雙方各持刀棍互毆、時已有三人受傷倒地、其一手中尚執有利刄、餘人見二捕馳至、即紛紛逸去、倒地之三印人由捕拘送捕房、其執刀者將於今晨釋往英領署懲辦、餘二名送往公濟醫院醫治、聞起釁原因、完全係金錢關係、

鎗殺之葉妙紀

驗後由堂棺殮　屍壇召領

江蘇水上公安局六區第廿三隊稽查葉妙紀、今年卅歲、於七日晚七八點半時、被人誘至法租界華勛路四十號洋房門前、開鎗暗殺、彈中頭部右腮右腿左腿等處、頓時倒地身死、兇手逃逸、經法巡捕聞聲趕至、報告貝禘路捕房、飭探將屍舁入同仁輔元堂驗屍所候驗、各情已誌本報、昨由捕房派探調查、並無家屬、法捕房刑事科乃報請法公堂朱承審官於下午二點半時蒞所驗明、升坐公位、據包探稟明調查情形、朱君諭驗得已死葉妙紀、委係生前因受鎗傷身死、查無家屬、飭即由同仁輔元堂備棺收殮、屍壇召領、着捕房嚴緝兇犯務獲解究、

叔嫂通姦　演活劇

哥哥羞見人面　弟弟認罪道歉

住居滬西虹橋路李家宅之農民馬嘉林、二十八歲、妻張氏、巳死多年、去秋憑媒娶附近戴姓爲續弦、氏二十一歲、貌尚不惡、惟性喜修飾、常向嘉林索錢使用、添置衣服、以致夫婦間訴誶時聞、嘉林有胞弟名嘉生、巳娶妻分炊、見戴氏常與乃兄爭吵、時往解勸、日久竟發生曖昧、近被族中馬和尚等偵悉、前晚糾衆前往捉姦、雙雙綁在床柱上、當時嘉林上鎮未回、及抵家、始知顚末、但觀者麕集、無法掩飾、且姦夫又係胞弟、羞憤交併、遽萌短見、竟欲投河自盡、幸經察覺尚早、未遭滅頂、灌以姜湯、得慶更生、而奸夫淫婦亦經族長緩頰、從寬釋放、並向伊兄認罪道歉、始各寢事、

在家如虎　到了公堂……悔過

主婦虐待婢女

念她懷孕從輕發落

住居法租界愛來格路鼎豐里十號之甬婦洪李氏、近因無故將十歲使女王素香凌虐、以致受傷、事爲法捕房包探偵知、前往將李氏連同使女素香一併帶入捕房、昨解法公堂請究、先由西探長稱、今據西醫驗得使女遍體毆傷及咬傷、今將傷單呈鑒、被告有犯刑法第二九三條之罪、請爲懲辦、繼據王素香稱、女子因父母雙亡、是以賣與原告處爲使女、甫經四個月、進門後、時遭毒打、並用牙齒咬傷、現今傷勢仍未痊愈、求請驗究、訊之洪李氏供、丈夫做戲院生意、實因素香做事不好、並竊物件、故此毆打、現今婦人自知不合、惟婦人現在身懷六甲、將次臨盆、求請寬宥、中西官察核之下、判以李氏不應虐待使女、姑念懷有身孕、從寬押女所六個月、准予緩刑五年、素香送濟良所留養、

少女何自來？

否認意圖不法　說是因索欠積嫌　甥舅做的圈套

海門婦人倪尤氏、因於六月二十一號在蘇州地方將十五歲女子楊阿妹誘騙來滬、被匯山捕房一千二百十一號華捕拘解特院訊押在案、而女子楊阿妹、諭暫送濟良所留養、各情已誌本報、昨經續訊、據捕房律師稱、現被告之母亦已到案、請訊、據尤金氏供、原籍蘇州、現遷居海門、被告係吾女兒、楊阿妹係親戚尤同叔之甥女、是以相識、而尤同叔綠欠洋二百元未歸、故前偕女兒倪尤氏往蘇、索債未得、即與被告返滬、楊阿妹並非吾女帶伊來申、惟在虹江路吾女住所見其到來嬉戲、並不住宿、餘均不知云云、而楊阿妹堅稱前時實係彼告與其母尤金氏帶吾來滬、初在華界、繼居租界、後吾定欲回蘇、被告不允、經鄰居代報華界公安局、被告速將吾送回蘇州、但仍置諸不理、後向其索取洋一元作回蘇火車之費、又不允、是日彼稱送吾回蘇、在途被捕等語、質之被告倪尤氏堅稱楊阿妹實係自已來滬、前在北火車站相值、其後不時到來游說、惟不住宿、而他指吾將其帶滬有不法行爲者、實因吾與母親讒罵積隙、着楊阿妹來滬誣指、此係圈套、而楊阿妹前被其繼母售與本埠山海關路嵩山路等處爲婢、嗣伊竊取金飾潛自逃回蘇州尤同叔處云云、並延律師代辯、捕房律師亦起而辯論一過、官諭被告還押、候訂期宣判、

僞造事實主張離婚　「另具心腸」

高貴仙請駁斥其妻之訴

痛毆侮辱盡子虛？

少婦李勃蘭近延律師在地方法院具詞告訴伊夫高貴仙（即高桂軒）不堪痛毆、以及重大侮辱、請求離婚等情、畧謂原告現住閘北大通路析交里六十四號、本年四月十三日由媒說合、嫁與被告爲室、過門之後、和好僅十餘天、竟然翻臉、初則辱罵、繼而拳打足踢、甚刀木棍齊施、結婚僅二個月、被打竟有十餘次、並侮辱原告與他人通姦、並與公公有染、公然侮辱、使原告無立足之地、惟有與之脫離云云、被告高貴仙亦延律師提出辯訴、以未婚之前、亦係由戀愛而至於發生關係、會同拍照相、約出散步、伉儷正篤、不但並未毆打、即惡言亦絕未相加、詎原告之父李祥麟向以原告爲奇貨、另具心腸、唆使原告僞造事實、主張離婚、以達其希圖營利目的、辯訴人確無毆傷原告之事、敢誓天日、其傷單係屬僞造、證人楊李氏爲其親戚、不能發生效力、聘禮用去不貲、無能力再娶、查原告於七歲時賣入娼寮、學習彈唱、至十一歲時原告逃出娼寮、由其父主婚嫁與浦東人作童養媳、厥後常向浦東人告借未遂、甚至涉訟官廳、未幾其父又將原告私帶逃回滬上、至今年四月嫁與辯訴人爲妻、今又唆使原告將辯訴人之父朦命洋一百九十元及一切首飾衣服捲逃一空、其居心實爲法律所不許、向來以假作人妻爲名、而騙取聘禮、捲竊物件、爲此具狀請求駁斥、實得永作夫婦云云、昨日開庭審訊、兩造各偕律師到庭、先後供述一過、官命雙方出外和解、如不能就範、再行定期集審、

結果勞燕分飛

▲被毆起訴

仍無團聚可望

▲童養媳妻

蘇州人張根壽、民國九年間、憑媒葛萬龍聘定同鄉人莊毛囡爲妻、過門後、初尚相安、後毛囡忽變性情、時將根壽兇罵、並加兇毆、至民國十八年、毛囡竟席捲衣飾潛逃無踪、本年夏張得友人由滬來信、關照毛囡現在上海雲南路福祥里爲娼妓、根壽遂來滬、按址尋往、意圖將毛囡領回、不意在福祥里左近被流氓二十餘人攢毆、旋喚到巡捕帶往捕房、諭令逕赴特區法院控訴、根壽遂延請律師向特院控訴伊妻毛囡捲逃等情、業經特院准詞飭傳候訊、茲聞莊毛囡自知理曲、惟不願再隨根壽同居、亦挽請劉相律師等出而調解、雙方已願離異、

尚須經調查

探員假充代表

向房其昌嚇詐之匪

福州路四川路口三十六號立豐草帽公司主房其昌、於七月二十八號接到匪黨投遞之恐嚇信函一封、索詐洋五千元、當時房因來信牌號係家豐、收信人名房貞金、實屬錯誤、故置之不理、不料至本月四號又接同樣信函、約於五日在福州路口大中華旅館門首接洽、來人須手持鞋匣、房乃報告總巡捕房、捕頭飭派華探目王順林華探田金福張小林及其餘中西探等全赴該處附近化裝埋伏、並由王探目假充代表、其時即由甬人陳慶來前來、向王詢問是否係房派來、答是、陳即邀王探至僻靜之處接談、是時該處尚有二人侍立、陳即講與二人談、當爲王田張三探將陳拘獲、又由華探張連森王賢良倪家鳳將其餘二人逮捕、詰悉名湯松壽胡德源均甬人、遂一併帶回捕房、分別收押、昨晨解送特院、據捕房律師稱、本案尚有調查之必要、請爲展期、詰之陳慶來湯松壽供認不諱、惟稱此事主使實另有其人、而胡德源則供詞支吾、庭長核供、諭被告還押、改期再訊、

帶軍火婦人　鬨判大哭

各處徒刑　犯過加重

清江婦人陳朱氏、泗陽婦人王張氏、因於本月一號上午一時許、身藏盒子炮五桿、手槍五支、子彈六百零五粒、乘坐黃包車、行經福州路、被哈爾濱路捕房探目撿少瑕查見、拘解特院訊供押查在案、昨晨復訊、據捕房律師陳明案情、並稱在改期中兩被告始終不能供出實情、究係何人主腦、實爲是項軍火至何處、並無從調查、但第一被告陳朱氏前犯過私帶軍火一次、故要求從嚴懲辦、質之兩被告供詞支吾、推事遂判陳朱氏處徒刑二年、王張氏處徒刑一年又六月、分別示儆、槍彈沒收、兩氏聞判咸號淘大哭、當由捕送監執行、

嚇詐匪判決

孔紹棠徒刑十二年　顧維新無關

南京人孔紹棠、于去年六月份起、陸續書寫恐嚇信函二十四封、至南京路五百七十八號三陽南貨店嚇詐、[illegible]曾得款七百四十元、上月念二日孔又繼投至神州旅館三百十八號房間書致一信、飭役送至該號、致被該店夥友報捕、飭探劉春潮將孔連同嫌疑人顧維新拘解特院、業經訊供終結、昨晨由周翰庭長升座判、孔紹棠處徒刑十二年、顧維新無罪、未決羈押日數、准以二日折抵徒刑一日、

形形色色

◆被毆受傷◆

昨日下午十二時半、有甬人何阿三、（年二十三）在法租界愛多亞路鄭家木橋坊、突遇仇人數名、以鐵棍將其頭部及兩手擊傷、凶手當時脫逃、嗣經何自投捕房、由探將其車送醫院醫治、

◆心病不治◆

虹口捕房一一五三號華捕日前奉命在所轄境內巡邏、至界路、見黃包車夫挽一病人、乃令轉送同仁醫院醫治、經驗得係患心病、惟甫已不能言語、[illegible]由院通知捕房、派探往查一過、將屍舁入驗屍所、昨晨特院委派檢察官蒞所驗明、姓名未詳、委係患病身死、飭捕房拍照俟家屬認領、屍交普善山莊棺殮、

◆竊衣被捕◆

住南市董家渡天主堂街二十五號之本地人劉玉山家、昨日上午四時許、被竊賊越牆而入、竊去衣服三件、旋該賊得贓後、即大踏步而出、被劉之家人聞聲追上呼捕、由警拘住、帶回一區一分所、據供名沈金寶、三十五歲、浦東人、對於行竊事、供認不諱、飭即備文申解訊究、

▲更正　昨報記閘北海寧路探得秦皮件作發現大宗步槍子彈及盒子炮彈一則、步槍下漏去一子彈一兩字、後誤會發現者爲步槍而非子彈、又大刀爲[illegible]、昨報誤記三把、合亟更正、以昭實在、

基督大學生代表團返國

此次吾國大學學生代表團、承日本青年會之邀請、參加日本第四十次之暑期學校、吾國代表沈志中、（全國協會幹事）陳仁炳、（上海滬江大學學生）俞德鋆、（南京女子金陵大學學生）李文初、（上海滬江大學學生）林英儀、（福建華南女子大學學生）高秋蘋、（上海滬江大學學生）[illegible]（上海東吳法科學女生）陳琪臣、[illegible]行十人、於上月廿日抵日、即有總商會及青年會之歡迎會、其暑期學校址在御殿場、集會一星期、結果雙方均甚滿意、會畢便道遊富士山、七月廿八日赴東京、得訪幣原外相安達內相及富商澁澤榮一、均承優待、是團於本月五日乘上海丸返國、七日下午抵埠、當晚即赴男女青年協會上海青年會之歡迎宴於銀行公會、宴畢由代表團報告在日經過、賓主盡歡而散、

□復旦大學畢業生楊推各・不日放洋赴美・入紐約大學肄業

上海江西路A四十一號

龍王官飯店

西菜　旅社　●開幕●

本社不惜重金特聘歐美名師烹調美味西菜特製各種冷飲食品淨素良物價格低廉女子招待週到特設西式大小房間設備完全洋盆浴室衛生合宜[illegible]界士女惠顧無任歡迎　優待券　[illegible]一律八五折

救國救民

戒烟藥水

[illegible]

陸鑑兄

自接留別書後曾晤貴經理對君頗爲惋惜念共事十八年於公務尙無貽誤區區友朋之勸貴經理與弟等均能爲君助力已往得失何必介意況閣下手續淸楚無害於公故人能諒解者此也見報希函約晤談私內稗君其三思

張蟾芬　鄔志豪　同啓

上海商情

附用車時刻表

標金轉强爲弱

昨八日標金市况，始由疲而堅，繼又轉跌，終則平疲無神。晨初因大條銀縮，金市始開即漲，後因銀價外匯似鬆，賣方漸衆，致步步下降，而市面乃形疲軟。計一日間最大價八十四兩九錢，最小價七十兩一錢，計有五兩八錢曲折，揭價計較大十三兩餘，登帳市八十三兩，下午後市七十八兩九兩，補水八十兩三錢。

存銀略增

昨據調查，本埠本周末存銀確數統計，銀兩增加，銀洋減少，平均實計增加。

銀市沉悶

英美各無伸縮

美匯略長

英日均無良莠

釐市平靜

拆息疲弱

◎國外匯票市面

◎上海銀洋錢市

◎海外互匯電訊

◎銀行各省匯市

債市飛黃騰達

時局樂觀多頭興高彩烈

□物品交易所

□證券交易所

棉市益堅紗挺穩

□紗布交易所

美國旱災影響粉麥

市場投機熱　不減天氣熱

□麵粉交易所

橡皮市面

上海股票行市（八月八日開盤）（銀本位）

□雜糧交易所

◎大連油豆餅電

◎滬南米市

◎滬北米市

◎煤油

膿瘡　熱癤

血熱血毒之人、受此天氣炎炙、肌膚頭面、每易發生瘡癤、小兒尤甚、常在頭面連貫熱癤、出膿流血、痛苦不堪、速以哈蘭士六零六藥膏搽之、抽膿拔毒、生肌收口、無論如何難治頑瘡、連搽數次、立即痊愈、如血毒之人、再以哈蘭士內服六零六服之、清血解毒、瘡癤痊愈尤速、

▲六零六藥膏　每瓶洋二元七角五分　大盒洋一元小盒一角

上海四馬路　太和藥房發行　各藥房均有售

今天戲目

各戲院各舞台各游戲場掉換新片或變更戲目務請將戲單於上一日六時前送至望平街敝報收信處或於六時後送至浙江路廿五號（小花園南）敝報編輯部戲目欄俾便排登

▲電影▼

院名	片名	價目
卡爾登（靜安寺路）	驚天雷	日六角一元 夜一元一元半二元
上海（北四川路）	血裏佳耦	日六角八角一元 夜八角一元一元半
奧迪安（北四川路）	羣芳大會	七角 日夜一元一元半
南京（愛多亞路）	哥哥拉	日六角一元 夜一元一元半二元
北京（北京路）	姐兒愛俏	日六角八角一元 夜八角一元一元半
黃金（八仙橋）	叢林探險記（下集）	二角三角四角 日夜一律
中央（六馬路）	火燒平陽樓（二集）	日四角五角八角 夜五角六角九角
新中央	騎俠	日三角四角六角 夜四角五角八角
恩派亞（霞飛路）	新玉堂春	二角三角 四角六角
卡德（卡德路）	關東大俠（四集）	二角三角四角 日夜一律
萬國（虹口）	關東大俠（三集）	二角三角 日夜一律
中華（吉祥街）	萬俠之王	日二角三角五角 夜三角四角六角
世界（北四川路）	風塵劍俠	二角三角五角 日夜一律
中山（徐州路）	上集楊乃武	二角三角五角 日夜一律
百星（老靶子路）	夜之花	四角六角 日夜一律
新愛倫（虹口）	空谷蘭	二角三角 日夜一律
虹口（乍浦路）	天鵞肉	二角四角 日夜一律
國民（乍浦路）	草裙艷舞	二角四角 日夜一律
山西（山西路）	魔王下凡	二角三角四角 日夜一律
愛普廬（北四川路）	野會	日六角 夜八角一元二角
新東方	荒林怪犬	二角四角 日夜一律
武昌（武昌路）	情天冤封	二角三角 日夜一律
長江（平涼路）	小英雄劉進	一律二角
東南（民國路）	勿要結婚	日二角四角六角 夜三角五角八角
共和（西門）	學生軍	二角四角 日夜一律
蓬萊（小西門）	（修理暫停）	
通俗（大東門）	火燒七星樓	二角四角 日夜一律
閘北（大統路）	飛行大盜	二角角半 一律大洋
巴黎（霞飛路）	化外公子	日四六八角 夜八角一元
光華	大鬧深宮	二角四角 日夜一律
九星	前線逃來	二角四角 日夜一律
福星	戰地良緣	日二角 夜四角
梵王宮（聖母院路）	卓別麟鬧學	二角四角
三星（牛莊路）	海濱奇遇	二角三角四角 夜一律

▲京劇▼

院名	戲目	價目
東海	月下情歌	二角四角 日夜一律
奧飛姆	大鬧寶林寺	一律二角
天蟾	九本封神 追韓信	日價五角一元 夜價一元二角
大舞台	四本武則天 連環套	日價四角 夜價七角
更新	頭本西遊記 粉粧樓	日價四角 夜價七角
上海（四馬路）	皇帝贖當頭 舞女復活	日價一角二角 夜價二角三角

▲遊戲場▼

場名	戲目	門票
新世界	狗偵探（影戲） 西遊記（京戲）	洋二角
小世界	三雄奪美（影戲） 嘉興府 四杰村（京戲）	洋一角
神仙世界	斬黃袍 麻姑獻壽（京戲）	洋一角
先施樂園	八美圖（影戲） 濟公活佛	洋三角
新新花園	飛龍傳	洋二角
永安天韻樓	天一名片（影戲） 乾隆遊江南	洋三角
同樂場	飛龍傳	洋二角

江海關稅務司布告

第一一九〇號　爲布告事、查關棧章程現已奉政府公布自本年七月一日起實行、此項章程向……此布告

中華民國十九年八月六日　税務司梅維亮

滬京火車表

上行車　下行車

滬杭甬鐵路行車時刻表

上行車　下行車

船期

昨日進口輪船

今日出口輪船

外洋出口船期